Tempo: Nublado. Temperatura: Em elevação. Ventos: Quadrante Norte, fracos. Máxima — 28.0 (Bangu). Mínima — 17.4 (Barão de Taquara).

ANO XXXI — N. 9.506

RIO DE JANEIRO, SEXTA-FEIRA, 10 DE JULHO DE 1959

GRATIS

Diario Carioca

Fundador: J. E. de Macedo Soares

O Máximo de Jornal no Mínimo de Espaço

PREÇO Cr$ 3,00

LOTT DEIXARÁ PASTA NO PRAZO LEGAL

Ester chega às 11

Chega hoje, às 11 horas, a brasileira Maria Ester Bueno, que em Londres, competindo frente às maiores expressões do tênis, conquistou para o Brasil o título de campeã mundial daquele esporte.

Viajando pelo Panair do Brasil, ela desembarcará no Galeão, de onde seguirá para o Palácio das Laranjeiras, a fim de almoçar, às 12 horas, com o presidente da República. O programa completo da recepção à campeã de Wimbledon vai publicado na 9a. página.

EM S. PAULO

S. PAULO, 9 — (ASAP-DC) — Uma comissão especial está preparando uma expressiva recepção a Maria Ester Bueno: um cortejo de automóveis acompanhará a campeã mundial de tênis do aeroporto de Congonhas até à sede do C. R. Tietê, onde Esterzinha será alvo de grandes homenagens. O programa de recepção irá até a próxima quarta-feira, constando de entrevista à imprensa, audiência com o governador Carvalho Pinto, missa em ação de graças, um banquete oferecido pelo governador e um almôço no Rotary Clube.

BRASIL SABE QUEM ÊLE É

Falando aos jornalistas na residência do deputado Cid Carvalho, o marechal Lott (já em trajes civis na foto) disse estar convencido de que tôda a nação sabe quem êle é

Fala o candidato sôbre a campanha

O marechal Teixeira Lott não pensa em desincompatibilizar-se do Ministério da Guerra para fazer a campanha de candidato à presidência da República antes do prazo legal, isto é, antes de 3 de abril de 1960. Em conseqüência, não pretende êle fazer uma campanha longa, mesmo porque, disse, não há brasileiro que, depois dos acontecimentos de 11 de novembro, não saiba quem êle é.

"Fui apresentado como um derrubador de presidentes — disse — mas o fato é que todo o mundo sabe qual foi a minha intervenção no afastamento do presidente Carlos Luz, no impedimento do sr. Café Filho voltar ao govêrno e nos acontecimentos subseqüentes. Os jornais que me atacam, a "Tribuna da Imprensa", o "Diário de Notícias", de minha especial predileção, o "Jornal do Brasil", o "Correio da Manhã", o "Estado de São Paulo" se encarregaram de atrair para minha pessoa as antipatias ou as simpatias de milhões de brasileiros e essa campanha criou as condições para a existência da minha candidatura à presidência da República".

DISCURSO DE JURACI

As declarações do ministro da Guerra foram feitas informalmente num encontro com jornalistas na residência do deputado Cid Carvalho, que reuniu ontem alguns políticos da "ala moça" e de outros setores partidários para homenagear o candidato do PSD no Catete.

Interrogado sôbre o discurso do sr. Juraci Magalhães, o marechal Lott disse que o governador da Bahia não tem razão ao apontá-lo como um homem hostil aos partidos e aos políticos. Tôda a sua vida foi realizada fora da política, como militar. E quando, envolvido pelos acontecimentos políticos, foi convidado a examinar a hipótese da sua candidatura ao Catete, não quis fazê-lo antes que os partidos se pronunciassem.

— "Deliberadamente — afirmou — deixei que os partidos considerassem o assunto e decidissem".

COMPROMISSOS

A uma pergunta sôbre se estava disposto a assumir com os partidos compromissos relativos à participação no govêrno, disse que a tese defendida pelo sr. Etelvino Lins, de dar inteira liberdade ao candidato, era òbviamente a mais grata. Entretanto compreenderá as reivindicações partidárias e pretende governar com as fôrças que o elegerem.

— "E' claro — disse — que não aceitarei imposições, que

(Conclue na 11ª pág.)

DEBUTANTES DE VERSALHES

Da esquerda para a direita, na foto, as srtas. Françoise Paul Levy, Patricia Masson (na escada), Dominique Vacher e a princesa Letitia d'Aremberg dirigem-se ao estabelecimento do célebre costureiro Jacques Heim para provar, pela última vez, o vestido de baile que iriam usar, como usaram, no já famoso baile das debutantes, no Palácio de Versalhes. Realizado pela segunda vez, o baile que, no presente ano, reuniu 150 jovens da melhor sociedade francesa e da internacional e contou com a presença das filhas do presidente do Brasil, srtas. Márcia e Maristela Kubitschek, que a êle compareceram em companhia da sra. Kubitschek, teve a mais ampla repercussão e se constituiu num autêntico sucesso no "International Set"

Argentina censura o deputado

BUENOS AIRES e LONDRES, 9 — (UPI-FP-DC) — A Federação dos Partidos do Centro emitiu uma declaração censurando o deputado governista Horácio Domingorena pela denúncia que formulou sôbre a existência de um suposto pacto anglo-russo-brasileiro para intervir nos assuntos internos da Argentina.

A declaração dos partidos conservadores afirma, em certo trecho, que "a opinião pública foi ingratamente surpreendida" pela denúncia de Domingorena, formulada na Câmara, e que o país espera "de nossa Chancelaria um terminante e categórico esclarecimento".

INDIGNAÇÃO

O govêrno britânico repeliu hoje com indignação as afirmações segundo as quais a Grã-Bretanha se oporia ao reerguimento econômico da Argentina. No dia 2 do corrente, no Congresso Argentino, um deputado radical, Horacio Domingorena, tinha acusado a Grã-Bretanha de "conspirar" com o Brasil e com a União Soviética, tendo em vista derrubar o regime do presidente Frondizi e impedir o progresso econômico daquele país.

Comentando essas alegações, um porta-voz do Foreign Office exprimiu "a surprêsa e o pesar" do govêrno britânico por ver que "tais acusações absurdas pudessem ter sido formuladas por um deputado contra um país amigo". E acrescentou que o govêrno britânico "acompanhou com um interêsse cheio de simpatia os esforços do govêrno argentino para superar as suas dificuldades econômicas".

AFONSO CÉSAR RETIRA PEDIDO DE DEMISSÃO

O sr. Afonso César, diretor do SAPS, em vista do acôrdo firmado com o Ministério da Educação para manutenção dos restaurantes do Calabouço e da Praia Vermelha, resolveu retirar o pedido de demissão que havia apresentado do ministro Fernando Nóbrega.

Ao retirar seu pedido de demissão, o sr. Afonso César fêz entrega de um minucioso relatório, onde registra as medidas moralizadoras que tomou no SAPS e os 126 inquéritos de demissão e afastamento de numerosos servidores.

Sapato velho

As dificuldades com que se defronta a UDN, em face da tendência, predominante em seu seio, para entregar-se à discrição do sr. Jânio Quadros, eram mais que previsíveis para os observadores das últimas manobras do antigo partido do Brigadeiro. Contra essas dificuldades se exasperam os mais inquietos opositores da candidatura Lott, vendo nelas a possibilidade de uma grave cisão no fraco sistema partidário em que se deverá apoiar a candidatura do herói dos ratos brancos.

Na realidade, Jânio, em matéria de estrutura partidária para sua candidatura, conta com muito pouco. Os cálculos superotimistas de seus "promoters" baseiam-se precàriamente no imponderável: a mística da vassoura e a reação popular contra o alto custo-de-vida, além de uma natural propensão do eleitorado para "mudar", colocando no poder caras novas, sobretudo da oposição.

MAS uma eleição presidencial tem suas características próprias. A mais importante é a vastidão do eleitorado, espalhado por êste Brasil a fora e apresentando em cada região peculiaridades bem marcadas. Em certos lugares, o eleitor é politizado e opiniático, tomando posição já antes de iniciada a campanha. Em outros, vota de acôrdo com os interêsses da sua região. E haverá também grandes áreas nas quais é fator decisivo a arregimentação partidária. Não falamos do voto de cabresto, apenas, que existe proporção cada vez menor, mas ainda pesa muito numa campanha de âmbito nacional, em que se emprega a totalidade do eleitorado ativo do país. Há, entretanto, o fenômeno do Rio Grande do Sul, Estado de enorme eleitorado, onde o apêgo aos partidos dá excepcional importância à máquina partidária.

Jânio é inteligente, deve estar percebendo que o otimismo propagandístico de seus monitores liderados pelo sr. Emilo Carlos, dono não de um partido, mas de uma legenda-fantasma, não corresponde de nenhum modo à realidade. O talento histriônico do candidato dá uma boa clara, mas o omelete presidencial não prescinde da gema, que é uma boa organização partidária.

Onde está, porém, essa organização, do lado do janismo? Na UDN, perplexa e hesitante, com a sobrecarga do lanternismo dissolvente do sr. Lacerda, os chefes indo para a eleição sem maior entusiasmo, apenas porque é preciso arranjar, onde quer que seja, um candidato capaz de obter, para ela, os votos que lhe tem faltado nos últimos pleitos? A atitude reflexiva do governador Juraci Magalhães está forrada de razões quando procura preservar o partido do cupim lacerdista, advertindo-o do perigo que o espreita.

JANIO buscou desesperadamente o amparo do PSD e do PTB. Até agora não perdeu suas loucas esperanças nesse sentido. Lançará mão da UDN como de um sapato velho, quando os calos lhe doem e já não tem outro remédio senão renunciar aos borzeguins novos, com que contava chegar ao fim da jornada. Será que a UDN se prestará, passivamente, a êsse papel sem grandeza?

DANTON JOBIM

"SAO PAULO"
COMPANHIA NACIONAL DE SEGUROS DE VIDA
DIRETORES:
Dr. José Maria Whitaker
Dr. José Carlos de Macedo Soares
Dr. Firmino Antônio Whitaker
Sucursal no Rio de Janeiro — Av. Rio Branco, 173 — 10° andar — Sede: Rua 15 de Novembro, 324 — São Paulo

Amaral tenta evitar fixação do candidato

O sr. Amaral Peixoto desistiu de torpedear o lançamento da candidatura do marechal Teixeira Lott pelo PSD, mas já passou a articular fórmulas capazes de dificultar a fixação política do candidato e a facilitar a tendência "cristianizadora" de alguns elementos pessedistas.

Está o sr. Peixoto disposto a impedir que o marechal ingresse no PSD, pois pretende, sob a alegação de que o ministro da Guerra é apartidário, levar o PTB a reconhecer aos pessedistas direito de indicar também um candidato à vice-presidência da República. O próprio Peixoto seria o candidato a vice.

REPULSA NO PSD

A nova manobra do presidente do PSD está causando viva repulsa nas altas esferas situacionistas, pois equivaleria a um substancial enfraquecimento da candidatura Lott e da candidatura Jango à vice-presidência, ao mesmo tempo que abriria a porta para um entendimento secreto entre Peixoto e Jânio Quadros, com prejuízo para os dois candidatos da frente situacionista.

O PTB está alerta para a manobra do dirigente pessedista e sòmente negociará sua coligação com o PSD na base do prévio reconhecimento da candidatura trabalhista à vice-presidência.

REGRESSO DE JANGO

O sr. João Goulart, que se acha na Alemanha, estará de volta ao Brasil depois do dia 20. Só com sua presença o PTB iniciará conversações com o PSD em tôrno do problema sucessório.

FILINTO SE AUSENTARA

O sr. Filinto Müller se ausentará hoje do Rio, devendo permanecer fora até o dia 20. Dessa maneira não assistirá à reunião do diretório nacional pessedista do dia 15, tendo passado procuração a um correligionário para votar em nome de Mato Grosso.

DF COM LOTT

O PSD carioca decidiu apoiar a candidatura do marechal Teixeira Lott à presidência da República, e reivindicará para um nome partidário a vice-presidência.

Esta foi a nota distribuída ontem pelo Diretório Regional:

"O PSD, seção do Distrito Federal, considerando que a consulta do Diretório Nacional tem por objetivo atender ao disposto na letra "f" do artigo 23 dos Estatutos, deixando à Convenção Nacional a decisão definitiva, como o mais alto órgão deliberativo do partido, resolve autorizar o presidente do Diretório Metropolitano a responder que nenhuma restrição opõe ao nome do ilustre marechal Henrique Dufles Teixeira Lott.

"Entende porém que, ao aceitar o PSD uma candidatura extra-partidária deverá, de qualquer forma pleitear a indicação de um nome partidário para a vice-presidência.

"Abrir mão dos dois mais altos postos do poder executivo é colocar-se em posição secundária na vida pública brasileira".

COMITÊ DE NILÓPOLIS

Perante numeroso público foi instalado em Nilópolis, no dia 8 do corrente, o Comitê Nacionalista Pró-Marechal Lott, com a presença do presidente da Câmara de Vereadores e outras personalidades. Discursaram os deputados

(Conclue na 11ª pág.)

Reunião examinará caso das Caraíbas

WASHINGTON e SANTIAGO, 9 (FP-DC) — O Brasil, o Chile, os Estados Unidos e o Peru proporão, amanhã, ao Conselho da Organização dos Estados Americanos a convocação de uma reunião consultiva dos ministros das Relações Exteriores, que terá por fim realizar um exame completo dos acontecimentos que se desenrolam há vários meses em tôda a região das Caraíbas.

Os apresentantes daquela proposta se empenharão para que ela seja posta em votação logo no comêço da sessão do Conselho, a fim de evitar uma discussão prolongada sôbre o pedido da República Dominicana de aplicação ao caso do Tratado Interamericano de Assistência Mútua, o qual parece destinado ao fracasso.

REUNIAO

A reunião, cuja realização será proposta amanhã, está prevista no art. 39 da carta da OEA, segundo o qual ela poderá ser convocada para "estudar os problemas que apresentem um caráter de urgência e um interêsse comum para os Estados americanos".

A proposta tem por objetivo não só substituir o pedido dominicano de aplicação do Tratado Interamericano de Assistência, como o que foi formulado pelo Haiti, no sentido de convocação de uma conferência de ministros, e posteriormente retirada em face da posição daquele país nas Caraíbas. Trata-se, agora, por iniciativa de um dos participantes, de dar a essa nova fórmula uma redação que seja satisfatória para as delegações da Venezuela e de Cuba, que insistem ambas no sentido de que o pedido da República Dominicana seja pôsto em votação pelo Conselho antes mesmo que êste organismo inicie um debate sôbre a iniciativa dos ministros.

MOVIMENTO

A revista "Vea", de Santiago do Chile, sob o título "Exclusivo", publicou um resumo da informação sôbre a situação internacional exposta em sessão secreta do Senado pelo chanceler German Vergara. Em tal informação passa em revista a situação política de todos os países latino-americanos empenhados em derrubar ditaduras, e assinala que, embora as portas a novas tiranias, o que, só por si, mostra a profunda transformação da fisionomia política do Continente. Assinalou, por exemplo, a queda de Perez Jimenez, na Venezuela, o qual foi deixado sem apoio militar e econômico, o que também ocorre com as ditaduras do Caribe. Segundo a revista, o chanceler Vergara teria dito que os Estados Unidos se mostram preocupados com essas convulsões, que no Caribe contam com a ajuda direta ou indireta dos novos governos da Venezuela e de Cuba. Em compensação, o México

(Conclue na 11ª pág.)

OBELISCO SERÁ PALANQUE

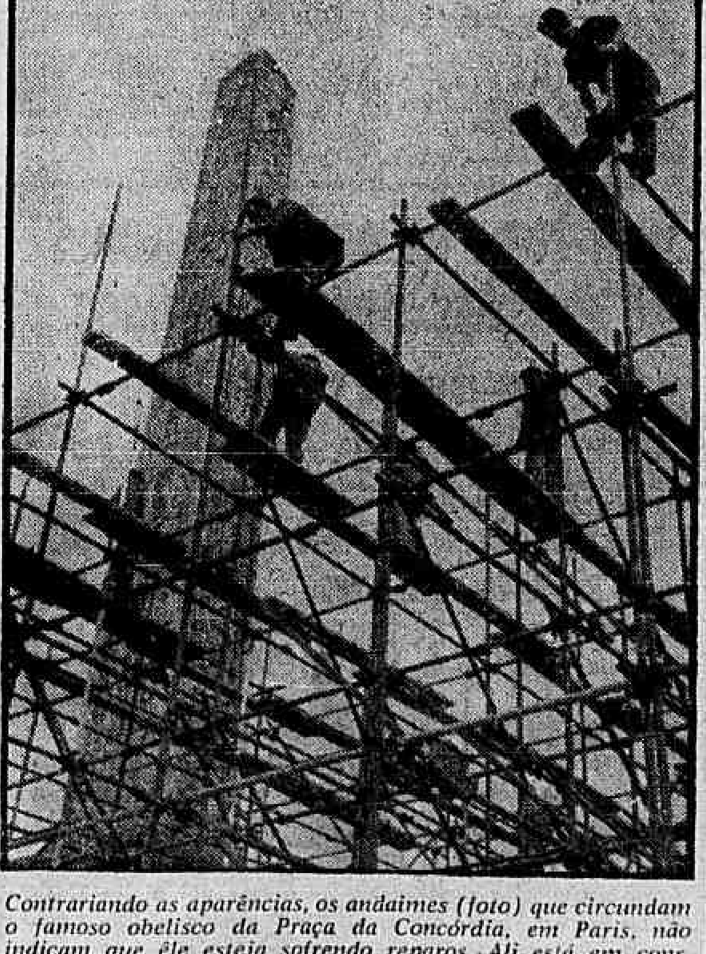

Contrariando as aparências, os andaimes (foto) que circundam o famoso obelisco da Praça da Concórdia, em Paris, não indicam que êle esteja sofrendo reparos. Ali está em construção uma imensa tribuna, com capacidade para 2.500 pessoas, de onde o mundo oficial e convidados assistirão à imponente revista militar dos festejos do dia em que se comemora a tomada da Bastilha, ou seja a 14 de julho próximo

Brizola recusa apoio do comunista Prestes

PORTO ALEGRE, 9 (Sucursal do DC) — A propósito dos três telegramas que lhe dirigiu o sr. Luís Carlos Prestes, o último congratulando-se pela encampação da Cia. Energia Elétrica, o governador Leonel Brizola fêz uma recomendação à Casa Civil do Palácio Piratini: "Não deve receber nem me encaminhar qualquer manifestação ou mensagem do sr. Prestes".

"Quem, como êle, declara que no caso de um conflito entre o Brasil e a Rússia ficaria ao lado da nação comunista contra a sua pátria, não pode ter reconhecido nem mesmo o direito de se dirigir a qualquer autoridade pública brasileira" — disse o governador gaúcho em seu despacho ao chefe da Casa Civil.

RECOMENDAÇAO

A íntegra do despacho exarado pelo chefe do govêrno é o seguinte:

"Ao senhor chefe da Casa Civil. Com referência a êste telegrama, que é o terceiro que me dirige o sr. Luís Carlos Prestes, agora apresentando congratulações ao govêrno do Estado pela desapropriação da Subsidiária local da Bond and Share, peço-lhe atentar para o seguinte:

"Todos os que me conhecem sabem da profunda consideração que sempre tenho demonstrado por tudo o que diz respeito à criatura humana. Êste nosso procedimento tem sido motivo, inclusive, de manifestações públicas, quando em causa as costumeiras explorações em tôrno do comunismo. Respeito cristão para com a criatura humana, porém, é assunto que se deve colocar em plano muito diferente das relações políticas.

"Se o sr. Prestes, como criatura humana, deve ser motivo de consideração, o mesmo não acontece com suas mani-

(Conclue na 11ª pág.)

Bomba H da França preocupa inglêses

LONDRES e GENEBRA, 9 (FP-DC) — Um deputado trabalhista inglês, o sr. Artur Lewis, propôs, hoje, em agitada sessão da Câmara dos Comuns, que o govêrno da Inglaterra, juntamente com a URSS e os Estados Unidos, peça ao presidente De Gaulle para adiar as experiências francesas com a bomba H.

Na Conferência Anglo-norte-americana-soviética sôbre a cessação das experiências nucleares, a URSS apresentou um projeto relativo à limitação do número das inspeções anuais a efetuar nos locais onde se suspeitasse de ter havido explosão experimental.

MACMILLAN VAIADO

O sr. MacMillan, primeiro ministro, respondeu na Câmara dos Comuns, que não se tratava de uma explosão experimental de uma bomba H, e foi atacado pelo sr. Hugh Gaitokell, da oposição, que o interpelou se a França iria fazer experiências nucleares.

O ministro retrucou: "Respondo à pergunta que me foi feita na Ordem do Dia e que fala de uma experiência de uma bomba de hidrogênio. Não sei o que é uma experiência nuclear", e acrescentou em meio de vaias: "O líder da oposição não tem nenhuma razão de empregar têrmos ofensivos a meu respeito".

DEMARCHE

O sr. Gaitokell voltou à carga para pedir ao sr. MacMillan para fazer uma demarche junto ao govêrno francês a respeito das experiências encaradas. O primeiro ministro respondeu: "Não acho que uma demarche, feita segundo às idéias expostas pelos deputados da oposição, junto à França, possa dar num acôrdo. Nosso primeiro objetivo deve ser chegar a um acôrdo entre as três potências nucleares em Genebra, sôbre a interrupção dessas experiências. Depois disso pediremos a outras nações para aderir". Como o sr. Gaitokell insistia para que o govêrno britânico discuta essa questão com o govêrno francês, o sr. MacMillan respondeu que êsse problema poderia ser discutido numa conferência dos chefes de governos ocidentais.

EM GENEBRA

Um porta-voz ocidental disse, em Genebra, que o projeto soviético se enquadra na linha da proposta do sr. Nikita Kruchev tendente a fixar antecipadamente o número de via-

(Conclue na 11ª pág.)

Conselho divide udenistas

A UDN inclina-se a concordar com a adoção da emenda dos conselheiros, embora o sr. Carlos Lacerda e outros próceres udenistas subordinem ainda sua posição a compromissos do govêrno relativos à atitude do presidente da República em face das eleições, notadamente no que se refere ao acesso de dirigentes oposicionistas ao rádio e à televisão.

Depois de conferenciar com o sr. Magalhães Pinto, o sr. Armando Falcão julgou conveniente adiar a apresentação da emenda para a próxima semana, pois verificou receptividade entre os udenistas para adoção da reforma, sôbre a qual já não se lançam as suspeitas políticas inicialmente suscitadas pelo líder da Oposição.

COM O DIRETÓRIO

O sr. Rondon Pacheco, líder da bancada udenista na Câma-

(Conclue na 11ª pág.)

RAUL CASTRO NEGA ESTADO DE EMERGÊNCIA EM HAVANA

MISSAO CUBANA NA INDIA

Uma missão cubana chegou esta semana à India para uma estada de cinco dias, trazendo um presente para o Primeiro Ministro Pandit Nehru. Esta missão, chefiada por Ernesto Guevara, vem de realizar uma "tournée" pelos países do Oriente Médio. Na foto, o momento da recepção do presente, vendo-se "Gue" Guevara e Nehru. (Foto AFP-DC)

Fidel expropriará fazendas no Oriente

HAVANA, (Cuba) e MIAMI, (EUA), 9 (FP-UPI-DC) — Assinalando que os recentes disparos de fuzil, na zona central da cidade de Havana era "apenas um treinamento", Raul Castro, chefe das fôrças armadas, desmentiu categòricamente o estado de emergência no seu país, noticiado por jornais estrangeiros.

— As medidas de segurança adotadas na Província do Oriente — disse Castro — não passam de medidas de rotina destinadas a adiantar a organização e treinamento das fôrças armadas em geral e da área particular.

VAI EXPROPRIAR FAZENDAS

O govêrno do "premier" Fidel Castro leva avante, hoje, planos para expropriar duas dazendas de norte-americanos em Cuba, mesmo que não seja contemplado pelo programa, dos Estados Unidos, de ajuda ao exterior.

A notícia de que as duas fazendas serão expropriadas na província de Oriente coincidiu com as informações de que soldados armados foram aquartelados em Santiago, capital daquela província, onde nasceu a revolução de Fidel Castro.

As duas fazendas em questão têm 20.000 acres e 66.300 acres, respectivamente, sendo operadas pela Lykes Bros. Inc. e Summer Pingree.

Recorda-se que ontem o Senado dos Estados Unidos por 59 a 32 votos decidiu cortar a ajuda ao país que expropriar propriedades norte-americanas sem indenização compensadora.

EM PREPARO

Por outro lado o chefe das fôrças armadas afirmou que é certo que as tropas fazem constantes treinos e que as fôrças armadas serão convertidas em organismo militar capaz de repelir qualquer agressão que ponha a revolução em perigo. As fôrças armadas recentemente fizeram

Por outro lado o chefe das fôrças armadas afirmou que é certo que as fôrças armadas serão convertidas em organismo militar capaz de repelir qualquer agressão que ponha a revolução em perigo. As fôrças armadas recentemente fizeram exercícios de tiro nos aeroportos de Camaguey e San Antônio de Los Baños bem como vôos noturnos com aviões a jacto sôbre a cidade e província de Havana. Foram colocadas tropas nos montes da serra do Escadray, no sul da província de Las Villas e em Santiago de Cuba ocuparam posições em diversos edifícios estratégicos da cidade.

OBTEVE DIVÓRCIO

SANTA MONICA (Califórnia), 9 (FP-DC) — Deborah Kerr obteve o divórcio contra seu marido, o produtor de televisão britânico, Tony Bartlet. A atriz havia intentado o divórcio há um ano.

MISS B EM NOVA IORQUE

NOVA IORQUE, 9 (FP-DC) — A srta. Vera Ribeiro, que representará o Brasil no Concurso de "Miss Universo", em Long Beach, na Califórnia, chegou a Nova Iorque, hoje, acompanhada de seus pais e de sua irmã Glória Helena.

Interrogada sôbre as possibilidades que tinha de conquistar o cobiçado título de Miss Universo, a linda brasileira declarou não poder se pronunciar porque ainda não viu nenhuma das outras concorrentes.

Acrescentou que se uma oferta para o cinema lhe for feita, ela a considerará e que sua resposta dependerá dos têrmos do contrato.

MARCADO O REGRESSO DE DE GAULLE

TANANARIVE, 9 (UPI) — O presidente da República francesa, general Charles de Gaulle, iniciou, hoje, sua última viagem aérea sôbre a Ilha de Madagascar e as ilhas próximas de Reunião e Comores para pôr fim à sua visita e regressar, amanhã, a Paris.

Desde sábado, De Gaulle encontra-se em Madagascar, onde presidiu, nos últimos dias, às reuniões do Conselho da Comunidade Francesa de Ultramar.

Foi anunciado no Palácio de Buckingham que, no próximo ano, o presidente De Gaulle e espôsa visitarão a capital britânica, oficialmente. O presidente e sua espôsa aceitaram encantados o convite que lhes foi feito nesse sentido. A data exata será fixada mais tarde, e oportunamente anunciada. Durante sua estada em Londres os ilustres visitantes serão hóspedes da rainha e do duque de Edimburgo no Palácio de Buckingham.

Terroristas matam cidadãos americanos

SAIGON, (Vietnã), 9 (UPI-DC) — Terroristas comunistas que partiram de bases na selva próxima lançaram, ontem, à noite, uma bomba de matéria plástica contra a residência de um grupo assessor norte-americano.

A explosão seguiu-se um tiroteio no qual morreram dois norte-americanos e dois vietnameses do grupo, assim como um dos atacantes.

BOMBAS PLASTICAS

O ataque, um de vários registrados ao aumentarem as atividades terroristas no Vietnam do Sul, ocorreu pouco depois das 19 horas, enquanto se exibia um filme.

Calcula-se que de cinco a dez homens, munidos de armas curtas e bombas de matéria plástica de fabricação caseira, tenham saído da selva próxima para sua incursão contra o edifício em que está alojado o grupo assessor norte-americano, na localidade de Bien Hoa, pouco mais de 30 quilômetros ao norte de Saigon.

O grupo lançou a bomba contra uma janela, mas ela voltou e matou um dos atacantes, que foi definitivamente identificado como membro do Partido Comunista.

ARMAS AUTOMATICAS

Os restantes membros do grupo abriram fogo com armas curtas, inclusive algumas automáticas. Os guardas vietnameses responderam ao fogo, obrigando os atacantes a fugir para um rio das proximidades.

Destacamentos do Exército vietnamês, que chegaram ràpidamente, iniciaram ampla busca pela região prendendo vários suspeitos.

Não se sabe, ainda, se os norte-americanos foram vítimas da explosão da bomba ou mortos no tiroteio que a seguiu. Algumas versões dizem que o tiroteio foi a causa de sua morte.

Frondizi anistiou os operários grevistas

BUENOS AIRES, 9 (UPI-DC) — O govêrno do presidente Frondizi determinou a anistia para os trabalhadores que foram condenados por tribunais militares durante a mobilização de seus respectivos sindicatos.

A notícia foi dada depois de uma reunião com os ministros da Defesa Nacional e Interior e os secretários das três armas.

APÊLO DO MINISTRO

Enquanto se cogita de anistiar os 250 líderes sindicais grevistas, o novo secretário da Guerra, general Elbio C. Anaya, fêz um apêlo à disciplina, afirmando que tôdas as fôrças sob suas ordens devem procurar fazer, "por meio de nossa união e cabal sentido do dever, sem reservas mentais de nenhum gênero, com que o Exército volte a ser uma instituição exclusivamente a serviço da independência, da ordem e da democracia".

Essas palavras foram pronunciadas numa mensagem radiofônica por motivo da data nacional argentina.

PEDIRAM ASILO

Segundo fontes autorizadas, o coronel Cabanillas e três oficiais superiores argentinos, comprometidos na recente crise militar, chegaram clandestinamente a Montevidéu, onde pediram asilo político.

Cabanillas pertence ao grupo dos onze oficiais "insubmissos" contra os quais a justiça militar lançou mandado de prisão. O principal oficial dêsse grupo, general Artur Osserio Arana, se apresentou há dois dias à Justiça Militar, e está atualmente prêso.

SENADO REJEITA LEI AGRÁRIA

PARIS, 9 (UPI-DC) — Pela primeira vez o govêrno do "premier" Michel Debre sofreu uma derrota no Senado. A Câmara Alta da V República rejeitou na madrugada de hoje projeto de lei agrícola do sr. Debre, após prolongado debate. O projeto previa ajuda aos agricultores.

O principal defeito do projeto de lei do govêrno derrotado segundo os senadores que a êle se opuseram, era que os créditos e subsídios eram muito pequenos.

A êste respeito os senadores repetiram o descontentamento que reina entre os agricultores franceses sôbre a redução dos subsídios devidos por De Gaulle de acôrdo com sua campanha de austeridade econômica.

Egípcios descontentes com Dag

JERUSALEM, 9 (FP-DC) — Manifesta-se um certo descontentamento em Israel, em conseqüência das recentes entrevistas do sr. Dag Hammarskjoeld e as autoridades egípcias a respeito da apreensão dos carregamentos israelenses no Canal de Suez.

Israel solicitou esclarecimentos complementares, informa-se nos círculos chegados ao Ministério israelense das Relações Exteriores, onde se acredita que o sr. Dag Hammarskjoeld não teria conseguido abrandar a posição egípcia.

MESMA SITUAÇAO

Nos círculos israelenses declara-se que o "compromisso" encarado "agrava a situação" e que seria preferível voltar à situação existente antes das apreensões havidas em março último.

Segundo os mesmos círculos, a solução em causa prevê, de fato, que para atravessar o Canal, os carregamentos originários de Israel ou destinados a Israel deveriam ser ainda propriedade dos países fornecedores e que os navios que transportem os carregamentos não deveriam de modo algum depender de Israel.

Russos negociarão sèriamente: Herter

WASHINGTON, 9 (UPI-DC) — O secretário de Estado norte-americano, Christian Herter, disse, hoje, acreditar que os russos procuram negociar sèriamente em Genebra com respeito aos problemas de Berlim e da Alemanha, porém acrescentou que não era ôtimista quanto à concretização de um acôrdo de valor.

Herter fez tal declaração em sua primeira entrevista coletiva à imprensa desde que foi nomeado secretário de Estado, a 22 de abril passado.

CONVÊNIO TEMPORARIO

Disse que há alguma possibilidade de ser concertado um convênio temporário sôbre Berlim, se os russos estiverem dispostos a tornar sem efeito o prazo que fixaram para que as fôrças aliadas se retirem de Berlim Ocidental.

Prosseguiu dizendo que a primeira coisa que as potências ocidentais devem fazer quando se reiniciar, no próximo dia 13, a conferência de ministros das Relações Exteriores, em Genebra, é cientificar-se sôbre se as recentes declarações de Moscou significam que os russos estão dispostos, agora, a concertar um convênio provisório sôbre Berlim, no qual não será fixado prazo algum sôbre os direitos de ocupação dos Estados Unidos, Grã-Bretanha e França.

Herter acrescentou que, mesmo que os soviéticos anulem o ultimatum de 18 meses, sob o qual os aliados se negam a negociar, isto não conduziria necessàriamente a um acôrdo, porque o Leste e o Oeste ainda continuam mal separados por outras questões referentes [illegible] para reduzir a tensão em Berlim.

O secretário [illegible] disse confiar em que as negociações de Genebra se prolongarão no máximo por três semanas, porém se tiverem que durar mais tempo talvez prossigam com os delegados dos ministros das Relações Exteriores.

REFERÊNCIAS

Herter fêz, ao mesmo tempo, as seguintes referências:

— Acredita que vale a pena pensar em uma visita do primeiro-ministro soviético Nikita Kruchev aos Estados Unidos, conforme sugeriu o ex-governador de Nova Iorque, Averell Harriman.

— Os Estados Unidos devem estar alertas ante a possibilidade de que se reiniciem as hostilidades na zona das ilhas Quemoi e Matsu no Estreito de Formosa.

— Preocupa muito ao govêrno a decisão do Senado norte-americano de reduzir a ajuda militar a países do Extremo Oriente e prestar maior parte dessa ajuda às nações do Tratado do Atlântico Norte.

— As visitas aos Estados Unidos dos vice-primeiros-ministros soviéticos, Anastas Mikoyan e Frol R. Kozlov, foram em geral úteis, porém é difícil apreciar se contribuíram algo para reduzir a tensão.

— O vice-presidente Richard Nixon não vai a Moscou negociar com Kruchev.

Herter se recusou a falar sôbre as divergências que existem entre a Grã-Bretanha e os Estados Unidos sôbre a conveniência de uma conferência de Chefes de Govêrno. Ao mesmo tempo evitou responder a uma pergunta acêrca da divergência entre os Estados Unidos e a França sôbre a estocagem de armas nucleares em território francês.

Retirada dos aviões provoca interpelação

PARIS, 9 (UPI-DC) — O govêrno do presidente Charles de Gaulle deve enfrentar uma interpelação parlamentar a respeito da decisão norte-americana de retirar do território da França seus 200 caça-bombardeiros.

O deputado centrista Jean Paul David perguntou oficialmente, por escrito ao premier Michel Debre "se tem o propósito de informar ao país das conseqüências eventuais da retirada dos aviões norte-americanos para a segurança da França".

APOIO BRITANICO

A imprensa britânica aprovou a decisão da aliança atlântica de transferir da França para a Alemanha ocidental e a Grã-Bretanha os bombardeiros atômicos estacionados em território francês.

"A recusa do govêrno francês de permitir a estocagem de foguetes e armas nucleares na França é um meio usado pelo general De Gaulle para exercer pressão sôbre Washington — disse hoje o "Daily Telegraph". O dever da Grã-Bretanha, nesta situação, é claramente o de permitir ao supremo comandante da OTAN desempenhar suas tarefas com eficácia".

REVELAÇAO DE SANDYS

O Ministro da Defesa, sr. Duncan Sandys, revelou na Câmara dos Comuns que um número indeterminado de aviões, às ordens do Comando Supremo da OTAN na Europa, vai ser transferido para bases britânicas.

Afirmou o ministro que durante os últimos dias o Comando Supremo da OTAN decidiu que essa nova distribuição dos aviões é necessária. O Govêrno de Sua Majestade recebeu agora o pedido oficial do govêrno dos Estados Unidos da América, para o estacionamento neste país de alguns esquadrões adicionais. O govêrno britânico deu a sua permissão.

OBRIGOU O PILÔTO A ATERRISSAR

BARI, Itália, 9 (UPI-DC) — Um jovem iugoslavo anticomunista obrigou, com seu revólver, o pilôto de um avião de passageiros — que realizava um vôo entre dois pontos da Iugoslávia — a aterrissar no aeroporto de Bari, onde pediu asilo político.

O avião se dirigia para Belgrado. Logo que levantou vôo com 27 passageiros, de um aeroporto da costa iugoslava, o jovem Obad Cuckovic, de 23 anos, abandonou o assento, disparou um tiro através de uma janela e encaminhou-se até o pilôto, a quem obrigou mudar a rota, na direção de Bari.

SEGREGAÇÃO RACIAL

WASHINGTON, 9 (FP-DC) — A recusa do "West Side Tennis Club", de Forest Hills (arrabalde de Nova Iorque), em admitir como membro o filho do dr. Ralph Bunch, prêmio Nobel da Paz e secretário adjunto da ONU, por ser êle de raça negra, foi condenada em têrmos vivos na Câmara e no Senado americanos.

CALOR EM PARIS

PARIS, 9 (FP-DC) — Esta capital foi hoje a mais quente cidade da França, tendo reinado à tarde a temperatura de 36,4 graus centígrados, conforme registrou o Observatório de Montsouris.

E essa a mais elevada temperatura aqui registrada desde o início do ano.

NÃO VIRAM O DISCO

COPENHAGUE, 9 (UPI-DC) — Os dois estudantes dinamarqueses que "viram" e "retrataram" um disco voador na manhã de ontem admitiram hoje que não houve tal coisa.

O jornal BT, que ontem publicou a informação e as fotos, disse que os dois estudantes Ole Strandgaard e Joergen Ekvall, confessaram:

"Sòmente queríamos pregar uma peça. Não tínhamos idéia de que o caso assumisse tais proporções".

Os jovens deram a notícia ao jornal, ontem e também à rádio do Estado.

DIFERENÇA DE TRATAMENTO

WASHINGTON, 9 (FP-DC) — O secretário de Estado, sr. Christian Herter, esforçou-se hoje por diminuir o alcance da recusa, por parte do govêrno panamenho, da nota verbal dirigida pelo Departamento de Estado, em resposta a mensagem do presidente do Panamá, sr. Ernesto de la Guardia, ao presidente Eisenhower, a respeito da diferença de tratamento quanto a americanos e panamenhos que trabalham na Zona do Canal do Panamá.

PALACE HOTEL
BARBACENA — M. G. — Tel.: 715
LUXO — CONFORTO
CLIMA DE REPOUSO

Mais de 50 morreram na explosão do navio

COPENHAGUE, 9 (FP-DC) — É de 53 mortos e 44 sobreviventes — alguns dêstes com ferimentos que apresentam perigo de morte — o balanço atual da terrível catástrofe ontem havida no navio de excursão dinamarquês "Turisten", no Lago de Hadersley, na Jutlândia Meridional, em conseqüência de indesculpável imprudência do comandante.

No entanto, ninguém sabe precisamente quantas pessoas estavam a bordo, quando do incêndio, e por isso os mergulhadores prosseguem incansàvelmente nas pesquisas no fundo do Lago, não sendo impossível que ainda aumente o número de mortos.

CORPOS CALCINADOS

Apenas umas vinte pessoas foram até agora identificadas, sendo das mais difíceis a tarefa da polícia, pois é quase completo o estado de calcinação em que está a maioria dos corpos. Frequentemente apenas os dentes e objetos pessoais, como jóias, relógios e outros, permitem a identificação.

Parece que a responsabilidade pela catástrofe cabe realmente ao comandante do "Turisten", sr. Hans Otto Rijstof e restaurador, que não apenas foi além da proibição da Comissão de Vigilância dos Navios, que vedava o acesso ao seu navio de mais de 35 passageiros, mas ainda cometeu a estúpida imprudência de derramar gasolina no carburador do motor, para resolver um defeito no conduto do combustível.

Durante todo o dia de hoje dolorosas cenas ocorreram no pôsto policial de Hadeslev, onde sobreviventes e testemunhas da catástrofe faziam a narrativa dos terríveis minutos por que tinham passado. Tomados de pânico, os passageiros, urrando de dôr em conseqüência das terríveis queimaduras, acorriam atropeladamente às bordas da embarcação para se lançarem às águas; mas muitos, temerosos, hesitaram por demais e acabaram de todo envolvidos pelas chamas.

CARRO JK MOSTRADO AO MINISTRO LÚCIO MEIRA

O presidente da Fábrica Nacional de Motores, sr. Mário Pires, exibiu, ontem ao ministro da Viação o protótipo do automóvel J. K. que aquela emprêsa vai iniciar a fabricação e brevemente lançar à venda. O almirante Lúcio Meira examinou todos os detalhes do novo tipo de automóvel a ser fabricado no Brasil, tendo dirigido o veículo nas ruas da cidade

EM BELO HORIZONTE
COBRINDO O ESTADO MINEIRO
UMA RADIOEMISSORA DE ALTA CLASSE
RÁDIO MINAS
"A emissora do lar"
Sintonize em 1.080 kilociclos e ouça o veículo ideal à sua promoção de vendas
REPRESENTANTE NO RIO:
M. A. Galvão & Cia. Ltda. — Av. Erasmo Braga, 227 — 2.º — Salas 204/5 — Telefone 42-2020
REPRESENTANTE EM S. PAULO:
M. A. Galvão & Cia. Ltda. Rua Sete de Abril, 342 — 1.º — Conj. 17/18 — Telefone 33-6965
ZYV-47, RÁDIO MINAS E ZYV-46 "RÁDIO PAMPULHA «ESTAÇÕES DA ORGANIZAÇÃO RAMOS DE CARVALHO»
Av. Afonso Pena 867 — 14.º andar — conj. 1.420/21 — Telefone 2-9711 — Belo Horizonte — Minas Gerais

Em missão de confraternização universitária, viajaram para a Itália 32 estudantes brasileiros, descendentes de italianos, que cursam escolas superiores de todos os Estados do país. Devem essa viagem a uma feliz iniciativa do Ministério da Educação da Itália que lhes ofereceu passagens ida e volta pela a Alitalia e os hospedará durante quatro semanas. Na foto um flagrante momentos antes da partida no aeroporto do Galeão

SINDICATO NACIONAL DOS CONTRAMESTRES, MARINHEIROS, MOÇOS E REMADORES EM TRANSPORTES MARITIMOS

EDITAL DE CONVOCAÇAO

Pelo presente Edital ficam convocados todos os associados em pleno gôzo de seus direitos sociais, para se reunirem em assembléia geral ordinária, no próximo dia 11 de julho, às 12 e 13 horas respectivamente em primeira e segunda convocação, em sua sede social à Rua Camerino, 128 - 10.º andar para tratar da seguinte

ORDEM DO DIA:

1.º — Leitura, discussão e aprovação da ata da assembléia anterior.

2.º — Apreciar a previsão orçamentária elaborada para o exercício de 1960 de que trata o art. 550 da Consolidação das Leis do Trabalho e conseqüente aprovação.

Rio de Janeiro, 8 de julho de 1959

Waldir Gomes dos Santos
Presidente

OBS.: Nesta assembléia serão prestados vários esclarecimentos de interêsse geral da classe.

INSTITUTO DE APOSENTADORIA E PENSÕES DOS MARÍTIMOS

DEPARTAMENTO DE INVERSÕES

Concorrência Pública para execução de um Pavilhão destinado aos Ambulatórios das Clínicas Cirúrgicas do Hospital Central dos Marítimos, à Rua Leopoldo n.º 280 — Nesta Capital

AVISO

Faço saber aos interessados que no "Diário Oficial" — Seção I — Parte II — a fls. 156, de 4-7-59, foi publicado o Edital da Concorrência Pública em epígrafe, para a construção do Pavilhão, conforme especificações e plantas em nosso poder, à disposição dos interessados.

As propostas deverão ser entregues até o dia 27 de julho corrente às 16 (dezesseis) horas, na Seção de Engenharia do IAPM — na Avenida Venezuela n.º 134 - 9.º andar — Bloco "B", quando se dará o encerramento da aludida concorrência.

SWEEPSTAKE
- 2 de AGOSTO -

JOCKEY CLUB BRASILEIRO
com a cooperação da
LOTERIA FEDERAL

LLOYD BRASILEIRO Patrimônio Nacional
Escritório Central: Rua do Rosário, 2/22 — Tel.: 23-1771
Seção de Passagens: Avenida Rio Branco, 44/46 — Tel.: 43-1247

NORTE
CTE. CAPELA
vg. 68-1
Saírá a 19 do corrente para: Ilhéus e Salvador

EUROPA
LOIDE ARGENTINA
Saírá a 16 do corrente para: Vitória — Barra de Ilhéus — Salvador — Cabedelo — Casablanca — Gibraltar — Barcelona — Marselha — Nápoles e Gênova

NORDPOL
Saírá a 21 do corrente para: Vitória — Barra de Ilhéus — Salvador — S. Vicente — Havre — Dunquerque — Londres — Antuérpia — Roterdam — Bremem e Hamburgo

AMÉRICA DO NORTE
SAIDA DO RIO
LOIDE CANADA
Saírá a 13 do corrente para: Vitória e Nova Orleans
LOIDE HAITI
Saírá a 12 do corrente para: Barra de Ilhéus — Salvador e Nova York

AMÉRICA DO NORTE
SAÍDA DE SANTOS
LOIDE CANADA
Saírá a 12 de agôsto para: Rio — Vitória e Nova Orleans
LOIDE GUATEMALA
Saírá a 24 do corrente para: Rio — B. Ilhéus — Salvador e Nova York

AVISO
Qualquer alteração na data de saída dos navios será publicada neste local.

POLITICA ESTADUAL

Paraíba: ganha fôrça a candidatura Janduí

A candidatura do deputado Janduí Carneiro ao govêrno da Paraíba ganhou consistência nos últimos dias e parece ser, inapelàvelmente, o caminho indicado ao PSD, ao PTB e às demais fôrças que compõem o quadro do situacionismo daquele Estado.

A alternativa do sr. José Jofili é dada como superada, em face do papel destacado que as circunstâncias políticas levam aquêle procer a desempenhar no plano nacional, onde aparece como um dos mais ativos e imprescindíveis coordenadores da candidatura do marechal Lott.

CANDIDATO NATURAL

Afastado o temor de competição entre os dois nomes mais em evidência no estreito do pessedismo paraibano, perdeu significação a presença do governador Pedro Gondim no páreo sucessório, uma vez que o problema da unidade partidária passa a segundo plano. E o atual detentor do govêrno paraibano era lembrado justamente como um "tertius" de inegável autoridade para amortecer o entrechoque que se verificava no encaminhamento da questão.

Volta portanto o sr. Janduí Carneiro à sua condição de candidato natural do PSD.

PONTOS FIXADOS

Embora seja prematura qualquer tentativa para fixar os esquemas partidários destinados a vigorar na sucessão governamental, não resta dúvida que muitos pontos dêsses esquemas já estão surgindo com o caráter de matéria pacífica. É o caso, por exemplo, da candidatura do senador Argemiro Figueiredo à reeleição em 1962. Pensa-se igualmente em insinuar ao sr. Pedro Gondim que êle será o candidato à outra vaga do Senado.

Tôdas essas conjecturas, entretanto, de nada valerão se, afinal, os resultados das eleições municipais dêste ano oferecerem resultados inesperados.

Se tal ocorrer, outros critérios terão forçosamente que vigorar. Não sòmente o pleito municipal, mas também o encaminhamento de uma sucessão nacional poderão alterar sensìvelmente os dados do problema.

BAHIA: TRANQUILIDADE E OBRA FECUNDA

— A Bahia vive atualmente um clima de concórdia e de respeito, com tôdas as fôrças políticas entendidas no mesmo sentido de servir aos interêsses do Estado e com um govêrno empenhado numa administração fecunda e honesta, declarou ao DIARIO CARIOCA o deputado Juraci Magalhães Filho, vice-líder da UDN na Assembléia e que até ontem acompanhou o governador baiano nesta sua viagem ao Rio.

Os partidos vinculados à política situacionista somam 25 deputados na Assembléia, mas o deputado Juraci assinala que na Bahia, atualmente, não há como distinguir estritamente uma maioria e uma oposição, no quadro da atividade política. De um lado, o govêrno fornece as garantias e os instrumentos para uma convivência realmente democrática, sem constrangimentos nem perseguições de qualquer espécie. De outra parte, nota-se que há nas próprias fôrças que não participam do govêrno o interêsse de colaborar em favor dos projetos e planos que visam ao bem geral do Estado.

JURACI INVESTIGA E PUNE

O deputado Juraci Filho informa que o governador do Estado, se empenha, pessoalmente, dar ordens expressas às autoridades policiais do interior e envia observadores militares, no sentido de que não sejam toleradas arbitrariedades de qualquer espécie, punindo-se enèrgicamente os responsáveis por desmandos, sem interessar a que partido pertençam.

Todo o empenho do governador, segundo o vice-líder udenista, é de assegurar uma Bahia unida, pacificada e forte, que possa engajar-se vigorosamente na cruzada que hoje empreende o Nordeste, no sentido de um tratamento mais justo e mais humano para aquela imensa região abandonada, eliminando-se o grande desnível econômico que hoje divide o Brasil em duas metades distintas e lhe agrava o estado de crise. "Os Estados do Nordeste — observa o deputado Juraci — também são filhos legítimos da Federação. Não podemos ser tratados como marginais".

Para que no interêsse das reivindicações do Nordeste se articulasse uma ação conjugada, destinada inclusive a influir no pleito sucessório, o governador Juraci Magalhães esteve reunido, ontem, por várias horas, com os governadores Cid Sampaio, Dinarte Mariz e Luís Garcia. Diretrizes comuns foram fixadas no sentido de que o Nordeste funcione como um só bloco, exigindo dos candidatos à presidência da República que se pronunciem e tomem compromissos em relação aos dramáticos problemas da região.

GOVÊRNO DE EQUIPE

O sr. Juraci Magalhães Filho nega que existam divergências internas no atual govêrno que, ao contrário, tem funcionando sempre com espírito de equipe e harmoniosamente. O governador não interfere na ação dos secretários, limitando-se a ser o coordenador geral da equipe.

Quanto à obra administrativa, o vice-líder udenista faz menção particular aos planos em desenvolvimento pelos secretários da Viação (Vieira de Melo) e Agricultura (Lafaiete Coutinho) e diz que para isso o govêrno estadual e o povo esperam "a indispensável e inestimável cooperação do eminente presidente da República, que tem demonstrado grande sensibilidade em relação aos problemas baianos. Não somos seus correligionários, mas confiamos no seu espírito público".

R. G. NORTE: MARANHÃO NO RIO

Chega hoje ao Rio, viajando em avião do Lóide, o sr. Dialma Maranhão, prefeito de Natal, que aqui se deverá demorar alguns dias, antes de seguir viagem até Pôrto Alegre. Na capital do Rio Grande do Sul tomará parte em uma reunião de prefeitos, convocada pelo seu colega da municipalidade portoalegrense.

O sr. Maranhão é candidato a vice-governador do Rio Grande do Norte, sendo quase certo que venha a figurar como companheiro de chapa do sr. Aluísio Alves. Êle é também, o primeiro suplente da bancada federal udenista e, como tal, assumirá brevemente a cadeira de deputado, em virtude do licenciamento do próprio sr. Aluísio Alves ou de um dos seus dois companheiros de representação, srs. Djalma Marinho e Tarcísio Maia.

Próxima semana será a semana americana

Com a presença de professôres, intelectuais e cientistas brasileiros e norte-americanos, será realizada entre os dias 12 e 18, nesta capital, a Semana de Estudos Americanos — a primeira, no gênero, convocada na América Latina — com o propósito de analisar, através de debates, a vida americana nas suas relações com a vida brasileira.

Trata-se, segundo o professor Paulo de Góis, de uma retribuição à Universidade de Nova Iorque, que promoveu, no ano passado, uma Semana de Estudos Brasileiros, durante a qual foram discutidos todos os aspectos da cultura de nossa terra. Aquela conferência compareceu o reitor Pedro Calmon, especialmente convidado.

COMISSÃO E TEMAS

A instalação solene da "Semana de Estudos Americanos" deverá ser presidida pelo sr. Juscelino Kubitschek, na próxima segunda-feira, às 21 horas, no auditório da Universidade do Brasil. O professor Paulo de Góis, diretor do Instituto de Microbiologia, que desde março vem preparando a reunião, informou que a comissão encarregada da organização dos debates e conferências abrange todos os campos das atividades e conhecimentos humanos, entre êles: Literatura, Biologia e Ciências Naturais, Indústria, Agricultura, Vida Universitária, Arquitetura, Engenharia e Tecnologia, Pesquisas Físicas, Música e Artes Plásticas.

Uma comissão executiva trabalha para o êxito da conferência, da qual fazem parte, além do prof. Paulo de Góis, os professôres Temístocles Cavalcanti e Carlos Chagas Filho, pela Universidade do Brasil; o sr. Murilo Belchior, representante do Instituto Brasil-Estados Unidos, ministro Meira Pena, do Itamarati, prof. Anísio Teixeira, da CAPES, e João Cristóvão Cardoso, do Conselho Nacional de Pesquisas.

EXPOSIÇÃO

No decorrer da "Semana de Estudos Americanos", será realizada uma série de exposições sôbre artes e literatura americana. Além de uma coleção completa de trabalhos de artistas americanos, pertencente ao Museu de Arte Moderna do Rio de Janeiro, a secretaria do conclave fará também uma exposição de fotografias relacionadas com "miss" Lawrence Morris, da Embaixada americana, e sob o título "O Brasil visto por um turista".

Será feita também uma mostra sôbre livros americanos, além de quadros e gravuras. Na parte musical, um concerto sinfônico na Escola Nacional de Música, sôbre compositores norte-americanos, e um outro na Universidade do Brasil, onde serão comparadas as músicas do Brasil e dos Estados Unidos.

MÓVEIS PARA BRASÍLIA

O diretor executivo do Grupo de Trabalho de Transferência da Administração Pública Federal para Brasília, do DASP, está convidando firmas interessadas a apresentar na sua secretaria (sala 645, do Ministério da Fazenda, telefone 52-2771), até o dia 31 do corrente, sugestões, projetos, orçamentos, condições de pagamento e demais detalhes que considerarem indispensáveis ao fornecimento de mobiliário e equipamentos necessários à instalação de residências na nova capital do país.

Férias - Repouso

Fazenda em Vassouras aceita hóspedes. Ônibus do Rio na porta. Luz da Light, telefone, colchão de mola, leite de curral, cavalos, redes. Excelente clima e água. Diária casal: Cr$ 500,00. Preços especiais para famílias. Inf. Fone: Vassouras 1070.

Império apoiou Paraguai

Destacando a contribuição da diplomacia brasileira do Império para o reconhecimento do Paraguai como nação livre, o historiador paraguaio R. Antônio Ramos fêz, ontem, no Instituto Histórico e Geográfico (de que é membro) uma conferência sob o título "Gestiones del Brasil en America y Europa para el Reconocimiento de la Independencia del Paraguay".

Segundo o conferencista, foi decisiva nesse tocante a atuação dos nossos diplomatas, visconde de Olinda e visconde de Uruguai, resistindo às imposições do caudilho Rosas, da Argentina, que dificultava o aludido reconhecimento.

APOIO DECISIVO

"Foram dez anos de acirrada batalha diplomática, acentuou o conferencista, travada entre o govêrno do Brasil Império e a Federação Argentina, em que o apoio da diplomacia brasileira foi fator decisivo para o atendimento das justas aspirações paraguaias".

"Fôra o Brasil a primeira nação a reconhecer o Paraguai como nação independente, mas o reconhecimento por parte dos países europeus era dificultado pelas gestões diplomáticas de Rosas, que desejava incorporar o Paraguai à Federação Argentina, sendo sempre obstado pela atitude firme dos diplomatas brasileiros. No dia 24 de novembro de 1845, quando a luta era mais intensa, o Brasil enviou uma circular diplomática às grandes potências da época, esclarecendo a situação privilegiada do país guarani que com um exército (para a época) de cinco mil homens, uma população de 500 mil pessoas e uma sólida economia, baseada no fumo e no algodão, alcançara sem dúvida, a maturidade necessária para gerir o seu destino.

A atitude clara e firme do govêrno brasileiro não surtiu efeito imediato, devido ao receio de muitas nações, que não desejavam se indispor com Rosas.

INDEPENDÊNCIA

A batalha de Caseros, que pôs fim ao domínio de Rosas, derrotado por um exército de que faziam parte também fôrças brasileiras, e a subida ao poder do general Urquiza, em 1851, tornaram mais fáceis as gestões dos diplomatas brasileiros junto às grandes potências estrangeiras, que, começando pelos Estados Unidos foram, uma a uma, reconhecendo a independência do Paraguai. Afinal, em 1852, a nova situação foi firmemente consolidada com a conferenciação entre o general Urquiza, primeiro mandatário da Federação Argentina, e Carlos Antônio López, chefe do govêrno do Paraguai.

GARCIA VISITA O DC

O governador Luís Garcia ontem em visita de cordialidade à redação do DIARIO CARIOCA. Na foto é visto em palestra com os jornalistas Ascendino Leite, chefe da redação, e Carlos Castelo Branco, chefe da reportagem política

Governador sergipano alegre com o petróleo

— "Não posso esperar pela alegria dos outros. Como filho de um Estado pobre e pequeno não posso esconder o meu regozijo ao proclamar que Sergipe tem petróleo" — afirmou o governador Luís Garcia, durante a cordial visita que fêz ontem à redação do DIARIO CARIOCA.

Referiu-se o chefe do Executivo sergipano em suas declarações às reservas, aliás explicáveis, da Petrobrás, em admitir oficialmente a existência do petróleo que está jorrando no poço de Pacatuba. O sr. Luís Garcia se avistou ontem com o coronel Idálio Sardemberg, presidente da Petrobrás, com quem almoçou.

TERCEIRA SOLUÇÃO

O governador permaneceu alguns momentos em palestra nesta redação, oportunidade em que discorreu sôbre temas da atualidade política do seu Estado e do país.

A uma pergunta sôbre o encontro dos governadores udenistas com o sr. Juraci Magalhães, que é também um dêles, o sr. Luís Garcia respondeu que "existe um pensamento comum de defesa do Nordeste, com vistas à sucessão presidencial".

— Não acredito — disse êle — que Juraci possa ser um terceiro candidato, mas poderá vir a ser uma terceira solução".

CONVIVÊNCIA DEMOCRÁTICA

Mais adiante, o governador Luís Garcia afirmou que consegue viver em Sergipe a boa convivência democrática com os partidos da oposição.

— "Quanto a mim, não modifiquei os meus hábitos ao assumir o govêrno. Freqüento a rua assiduamente e não me fecho em palácio. Continuo dando meu expediente na Faculdade de Direito (cadeira de Legislação do Trabalho) onde mantenho o melhor contacto com outros colegas meus que integram as fileiras da oposição".

VIU O JÔRRO

Interrogado sôbre a existência real do petróleo sergipano, o sr. Luís Garcia declarou que pôde fazer a constatação de sua existência pessoalmente.

— "O petróleo jorrou na sexta-feira e, no sábado, fui lá ao poço a chamado dos técnicos da Petrobrás. Domingo ficaram de fazer uma nova experiência para a verificação da capacidade do poço. Já depois de aqui me encontrar, o secretário da Fazenda do meu govêrno, sr. João Machado Rolemberg (Rolemberg com um só) continuou acompanhando as experiências. Êle próprio ficou todo sujo de petróleo, quando um novo jôrro atingiu 40 metros, que é a altura da tôrre".

A Petrobrás está perfurando em Sergipe, ao Norte, onde, pròvàvelmente, procura delimitar a área que abrange Alagoas. Explicou o governador que acha muito natural que a Petrobrás procure ainda cercar de reservas a constatação oficial da existência de petróleo sergipano.

— "Mas petróleo e do bom existe porque eu vi" — concluiu sorridente o governador Garcia.

ABADE PIERRE NO RIO

A fim de realizar, a convite de várias instituições, uma série de conferências nesta capital e em São Paulo, chegará, amanhã, ao Rio de Janeiro, por via aérea, procedente de Buenos Aires, o abade Pierre, sacerdote que se tornou famoso na França e em tôda a Europa pelo seu movimento de amparo aos desabrigados de Paris.

O abade Pierre, que é um dos fundadores e atual vice-presidente da "Association Mondiale de Lutte contre la Faim" (ASCOFAIN), permanecerá no Brasil cêrca de duas semanas, durante as quais manterá contatos com autoridades brasileiras.

Evocada a revolta constitucionalista

Plenário do SENADO

O sr. Moura Andrade evocou, ontem, a revolução constitucionalista de 9 de julho que foi — disse o orador — o maior movimento cívico e patriótico eclodido em nosso país e que há 27 anos São Paulo comemora com justo orgulho, reverenciando a memória dos que nele pereceram".

Em apartes, os srs. Sérgio Marinho, João Vilasboas, Lameira Bitencourt, Gilberto Marinho, Mendonça Clark, Vivaldo Lima, Lino de Matos e Guido Mondin se manifestaram solidários com o orador, tendo os srs. Lameira Bitencourt e Sérgio Marinho se "penitenciado" por terem lutado contra aquêle movimento.

DIA DO PAPA

Falando a propósito da homenagem prestada, domingo último, ao Papa João XXIII, o sr. Gilberto Marinho fêz uma análise da significação e do alcance das encíclicas papais, acentuando que elas são sempre um eloqüente reflexo do que há de mais elevado na cada época e útil documento histórico para o estudo dos seus problemas, vistos do alto e privilegiado pôsto de observação que é o Vaticano.

O sr. Miguel Couto, recordando os trabalhos realizados por seu pai, em favor da assistência social e médica no meio rural, falou longamente sôbre o assunto, aludindo a providências que tomou, quando ministro da Saúde, para melhor amparo das populações rurais no Brasil.

A aprovação do projeto foi defendida pelo líder da maioria, sr. Lameira Bitencourt, que demonstrou a necessidade da nova medida já aprovada. Submetido a votos, o projeto foi fàcilmente aprovado, sendo encaminhado à sanção.

AUTOMÓVEIS

O sr. Lino de Matos voltou a falar sôbre a importação de automóveis, renovando suas acusações à SUMOC, por favorecer determinadas firmas em detrimento dos verdadeiros interêsses do país.

Na ordem do dia foi aprovado parecer da Comissão de Justiça, pela inconstitucionalidade do projeto de resolução de autoria do sr. Arlindo Rodrigues que visava tornar obrigatória a abertura das sessões do Senado por uma oração. A seguir, foi aprovado projeto de resolução suspendendo, parcialmente, a aplicação da lei de São Paulo relativa ao desmembramento de 922 km2 do território do município de Marabá Paulista para a constituição do município de Mirante do Parapanema, por ter sido julgada inconstitucional pelo Supremo Tribunal Federal.

COFAP

O senador João Vilasboas, líder da UDN, combateu ativamente, ontem, o projeto de lei da Câmara que prorroga a vigência da lei que criou a COFAP até 30 de junho de 1960, manifestando-se, mais uma vez, contrário às sucessivas prorrogações da lei que criou um órgão que, na opinião do orador, tem falhado quase inteiramente em seus objetivos.

Ponte não baixará passagens

O Ministro da Aeronáutica, major-brigadeiro Francisco de Melo, aprovou a "ponte aérea" das emprêsas Cruzeiro do Sul, Vasp e Varig, entre Rio e São Paulo, com o estabelecimento de vôos de meia em meia hora, mas indeferiu o pedido de redução de tarifas para Cr$ 900.

Ao indeferir a redução solicitada para as passagens Rio-São Paulo, o brigadeiro Francisco Correia de Melo alegou que está sendo objeto de estudos no Ministério da Aeronáutica, com o caráter de urgente, a fixação definitiva dos novos índices tarifários para todo o território nacional.

UNIFICAÇÃO

Estudando a proposta daquelas emprêsas, as autoridades técnicas da Aeronáutica reconheceram que a unificação de serviços, sob a denominação de "ponte aérea", e uma melhor fixação de horário, importará em benefícios para o público e deverá acarretar melhor remuneração para o capital invertido pelas emprêsas. No seu despacho, o ministro da Aeronáutica aprovou a "ponte aérea", sem aumento de assentos oferecidos e sem redução de tarifas.

Revolução de S. Paulo exaltada em discursos

Plenário da CÂMARA

Após rejeitar dois substitutivos (das Comissões de Finanças e Serviço Público) e aprovar o projeto original, a Câmara deliberou aceitar um requerimento, assinado pelos líderes de tôdas as bancadas, no sentido de ser feita uma segunda discussão para o projeto que cria a recebedoria Federal em Belo Horizonte.

Todo o grande expediente da sessão de ontem foi dedicado à comemoração do 9 de julho, aniversário da revolução constitucionalista de São Paulo, usando da palavra, em nome de suas respectivas bancadas, os srs. Herbert Levi (UDN-SP), Coelho de Sousa (PL-RGS), Franco Montoro (PDC-SP), Antônio Feliciano (PSD-SP) e Ferro Costa (UDN-Pará).

SENTIDO DA REVOLUÇÃO

— Para uma nação como esta — disse o sr. Herbert Levi — que procura, ciosamente, os caminhos verdadeiros que lhe permitam a realização dos seus destinos, a Revolução Constitucional de 9 de Julho de 1932 há de ser o farol aberto a iluminar os caminhos, a inspirar os espíritos, a indicar, sem dúvida alguma, o comportamento aos homens que se preocupam com a vida do Brasil.

E prosseguindo: "No dia de hoje, São Paulo está comemorando o 27.º aniversário de uma epopéia que pode figurar, com honra, nos fatos históricos das maiores nações do globo, porquanto, à medida em que se vai acentuando a poeira dos tempos, emergem com crescente nitidez os contornos da Revolução Constitucionalista, que assinalam um dos movimentos de mais pura inspiração idealista e democrática de nossa história".

Também o sr. Raniere Mazzili, na presidência dos trabalhos, antes de iniciar a ordem do dia, manifestou os seus sentimentos pessoais "na comemoração desta efeméride tão expressiva dos sentimentos brasileiros da gente de São Paulo".

ORDEM DO DIA

Para encaminhamento da votação do projeto que dispõe sôbre a criação de uma Recebedoria de Rendas em Belo Horizonte, ocuparam a tribuna os srs. Rondon Pacheco (líder da UDN), Arruda Câmara (PDC-Pernambuco), Vasconcelos Tôrres (PSD-Est. do Rio), Bocaiuva Cunha (PTB-Est. do Rio) e Mário Beni (PSB-SP).

Todos os oradores, embora favoráveis ao projeto original, se manifestaram contrários aos substitutivos apresentados pelas Comissões de Finanças e Serviço Público, sendo que o parlamentar pernambucano considerou o trabalho do sr. Último de Carvalho, para a Comissão de Finanças, um verdadeiro "trem da alegria", tal o número de cargos a serem criados.

Quanto aos representantes do Estado do Rio, srs. Vasconcelos Tôrres e Bocaiuva Cunha, protestaram contra a emenda que extingue a Alfândega de Niterói, o que implicaria num "tremendo golpe para as finanças fluminenses", estando estimado em mais de cem milhões de cruzeiros, que passariam a ser arrecadados em Minas.

Em seguida entrou em discussão a emenda constitucional que institui o regime parlamentarista, tendo o sr. Geraldo Guedes (PL-Pernambuco) usado da palavra para concluir a sua oração iniciada na sessão anterior, favorável ao novo regime.

Entre outros, ocuparam a tribuna, no pequeno expediente, os seguintes deputados:

Nei Braga (PDC-Paraná) lendo, para constar dos anais, o temário a ser debatido pelo V Congresso Brasileiro dos Municípios;

Sérgio Magalhães (PTB-DF), tecendo críticas à direção da Rêde Ferroviária Nacional, que está importando material, quando existe similar de fabricação nacional;

Mário Tamborindegui (PSD-Est. do Rio) reclamando providências do interventor dos transportes marítimos entre o Rio e Niterói, no sentido de ser reconstruída a estação de passageiros da capital fluminense, destruída quando dos recentes distúrbios ali ocorridos;

Seixas Dória (UDN-Sergipe) confirmando a descoberta de poço petrolífero no seu Estado e protestando contra notícia divulgada pela imprensa segundo a qual a descoberta do petróleo no território sergipano teria sido falsa;

Benjamin Farah (PSP-SP) protestando contra a majoração dos preços das passagens dos ônibus, nesta capital;

Arno Arin (PRP-RGS) solicitando providências da Rêde Ferroviária Federal, para a construção do ramal Passo Fundo-Presidente Luz, "de fundamental importância para a economia gaúcha";

Mendes Gonçalves (PSD-Mato Grosso) contestando notícia publicada numa revista, segundo a qual a eleição do senador Felinto Muller fôra financiada por um grupo de contrabandistas radicados no seu Estado;

Darvilli Alegretti (PR-SP) fazendo apêlo ao Senado, no sentido de rápida tramitação do projeto que institui a cédula única para as eleições de deputados federais e vereadores.

Médicos vão ter carros

Assembléia Fluminense

O deputado Adolfo Oliveira apresentou, ontem, um projeto que foi considerado objeto de deliberação autorizando o Poder Executivo, através do Banco do Estado, a financiar a aquisição de automóveis de fabricação nacional, para médicos que efetivamente exerçam atividades em território fluminense.

A proposição estabelece que o financiamento será feito em 60 parcelas mensais, com o acréscimo de 9% de juros anuais, e que o mesmo só será concedido mediante cláusula de reserva de domínio, não podendo o veículo ser negociado antes do término do pagamento.

DIVERSOS

Foram à tribuna, nas pequenas comunicações: o sr. José Janoti, para saber da Mesa se o governador Roberto Silveira respondera à carta na qual faz um apêlo no sentido de sua interferência junto à bancada governista, tendo por fim a aprovação do requerimento de sua autoria que pretende a nomeação de uma Comissão Parlamentar de Inquérito para apurar as causas dos acontecimentos do dia 22 de maio, em Niterói, sendo negativa a resposta; o sr. Dail de Almeida, que apelou no sentido de ser paga, com regularidade, a gratificação devida aos funcionários da Imprensa Oficial, de 20%, a título de "risco de vida"; e o sr. Adolfo Oliveira, para dar conhecimento da resposta do diretor da Loteria do [illegible] a um requerimento de informações de sua autoria, evidenciando que, nos meses de fevereiro a março, a loteria teve uma renda de cêrca de 31 milhões de cruzeiros.

Na ordem do dia, os projetos aprovados o foram todos em discussão única e considerando de utilidade pública entidades esportivas e religiosas no interior do Estado.

Falta de ofício parou inquérito da polícia

As duas testemunhas que deverão depor sigilosamente perante a CPI sôbre a corrupção na Polícia deixaram, novamente, ontem, de comparecer perante o órgão investigador, desta vez pelo fato da portaria da Câmara não haver expedido os dois ofícios de intimação, apesar da declaração de urgência constante dos respectivos envelopes.

O fato foi levado ao conhecimento do deputado Osvaldo Ribeiro, vice-presidente no exercício da presidência, precisamente às onze da manhã, sessenta minutos depois da hora marcada para o comparecimento das duas testemunhas, declarando aquêle deputado que "os serviços de expedição do Palácio Tiradentes deixavam de merecer a confiança da CPI, pela falta de responsabilidade revelada".

CONVOCADOS PARA HOJE

Determinou o deputado Osvaldo Ribeiro, em virtude do acontecido, que a própria secretária, depois de marcadas novas reunião e hora para o comparecimento das testemunhas, tomasse a seu cargo a entrega dos ofícios de intimação, ficando sob a sua responsabilidade o comparecimento das duas citadas testemunhas.

Recomendou, ainda, tomasse tôdas as precauções que julgasse necessárias, a fim de que a identidade das testemunhas não seja revelada, pois deverão elas depor sigilosamente.

Ficou, também, adiada para hoje a reunião da comissão de inquérito sôbre o SESC e o SENAC, quando será ouvido o sr. José Augusto, presidente da Confederação dos Associações Comerciais do Brasil.

CRISE DA AVIAÇÃO

A CPI sôbre a aviação comercial continuou ouvindo, ontem, o depoimento do comandante Ernesto Fonseca, presidente do Sindicato dos Aeronautas.

Declarou o depoente que as autoridades que impedem a regulamentação da profissão de aeronauta são responsáveis por numerosos desastres aéreos, inclusive o que vitimou o governador Jorge Lacerda, o senador Nereu Ramos e o deputado Leoberto Leal. No seu entender, a falta de limitação de horas de trabalho obriga os pilotos a conduzirem suas aeronaves sob cansaço excessivo, o que os impossibilita de dominar as causas dos desastres, assim ocorrendo com o avião em que viajavam aquêles políticos.

MONOPÓLIO

Acha que, na situação em que se encontra a aviação comercial, com a guerra sem tréguas e de extermínio, caminhamos inexoràvelmente para o monopólio estatal. Disse que a solução terminaria sendo a única saída para a crise avassaladora que enfrentamos.

TRÊS TURMAS NA COMISSÃO

A Comissão de Orçamento passou a funcionar, desde ontem, com 42 elementos, dividida em três grupos. Na reunião de ontem foi escolhido o terceiro vice-presidente, ficando assim constituído o quadro dirigente da Comissão: presidente, Wagner Estelita; vices, João Cleofas, da UDN (eleito ontem), Souto Maior, do PTB, e Colombo de Sousa, do PSP.

ROBORÉ

A Comissão de Relações Exteriores, prosseguindo ontem com o exame das reversais aos acordos de Roboré, ouviu o embaixador Hildebrando de Acioli, consultor jurídico do Itamarati.

DR. SAUL DE AGUIAR
Clínica Crianças e Adultos
RUA MATOSO, 46 —
TELEFONE 28-3602

Adiamento para hoje do projeto-Silbert

CÂMARA dos Vereadores

Ainda ontem não foi votado o projeto do sr. Francisco Silbert Sobrinho, que determina a matrícula no Instituto de Educação e Escola Carmela Dutra de cêrca de 270 moças e ao que tudo indica o plenário mudou de orientação a seu respeito, parecendo que numerosos vereadores, até então favoráveis à matéria, votará pela sua rejeição.

Enquanto isso as duas galerias internas do plenário novamente receberam a visita em massa dos dois grupos antagônicos: as alunas do Instituto fazendo pressão contra o projeto, e as pretendentes, no lado oposto, pleiteando sua aprovação, e entre elas os vereadores, animados com o auditório superlotado, fazendo discursos.

CONSELHO AS NORMALISTAS

Foi lida da tribuna carta do sr. Mário de Brito, diretor do Instituto de Educação, aconselhando às alunas se absterem de manifestações ostensivas contra o projeto, vereadores e outras pessoas, a fim de que o processo legislativo se proceda normalmente. Na carta, o sr. Mário Brito explica que tais recomendações não poderiam ser feitas por êle diretamente às alunas, por se encontrarem de férias. Justifica as demonstrações de repúdio da classe ao projeto que considera danoso aos interêsses do ensino da cidade.

DÚVIDAS QUANTO A BRUCELOSE

O sr. Guilherme Malaquias afirmou não existir o problema da brucelose na cidade, pois até agora não foi encontrada no leite consumido pela população, bem como na manteiga, de acôrdo com os pronunciamentos do Laboratório Bromatológico. O sr. Sales Neto, que é autor de projeto de lei criando o serviço contra a brucelose, disse que a brucelose pode ser constatada nos latões de leite produzido na cidade, resultando daí seu conselho à população para que ferva o produto.

A SECRETARIA "MORREU"

O sr. José Romero informou haver "falecido" a Secretaria de Saúde momentos após ter sido designado para sua direção o sr. João Machado, atual secretário. Isto porque, informou, o sr. João Machado não tem feito outra coisa ali além de política.

OUTROS ASSUNTOS

Foi aprovado voto de congratulações com a Associação Paulista de Medicina, por ter inscrito o nome do ministro Mário Pinoti como candidato ao "Prêmio Nobel de Medicina". Foi aprovado, também, voto de louvor à Associação de Canto Coral de Belo Horizonte, por ter incluído no elenco da ópera "O Trovador" o tenor negro Mário Marcos. O sr. José Romero apresentou projeto de lei transformando a Câmara dos Vereadores em Assembléia Constituinte, a partir de 21 de abril de 1960. O sr. Paulo Areal apresentou projeto de lei declarando de utilidade pública o Centro Brasileiro de Pesquisas Astrofísicas.

ORDEM DO DIA

Na Ordem do Dia da sessão vespertina figurou o projeto sôbre as candidatas ao Instituto de Educação e Escola Carmela Dutra, falando a respeito vários oradores. Ao final dos trabalhos, o sr. Cesário de Melo pediu encerramento da discussão, não sendo seu requerimento votado por falta de tempo.

Às 21 horas, a Câmara voltou a se reunir, examinando o projeto de lei que trata da encampação da Universidade do Rio de Janeiro.

IX CONGRESSO INTERNACIONAL DE PEDIATRIA

Como delegado do Serviço de Pediatria do Hospital dos Servidores do Estado, seguiu para o Canadá o dr. Wilson Silveira Teixeira. Tomará parte no IX Congresso Internacional de Pediatria a se realizar naquele país, na cidade de Montreal.

Constam do temário do Congresso assuntos de grande importância para a especialidade. Certos temas, tais como os de medicina pediátrica tropical, imunizações, equilíbrio eletrolítico, problemas do recém-nascido e do prematuro, nutrição, reabilitação e viroses interessam sobremodo ao Brasil. Constarão também do roteiro da delegação brasileira visitas aos centros pediatricos canadenses, americanos, especialmente ao Hospital do dr. Salk em Pittsburgh.

Em
BELO HORIZONTE
hospede-se
no
Hotel
GONTIJO
Que se impõe pela ordem e respeito
RUA TUPINAMBAS, 731
TEL. 4-8600
BELO HORIZONTE - MG

BANCO REAL BRASILEIRO S. A.
Agência de Brasília
Av. Central

NERVOSOS o prof. MAURICIO DE MEDEIROS tendo retomado sua clínica às 2a., 4a. e 6a. de 9 ao meio-dia, mudou seu consultório para a Rua da Quitanda, 3 — salas 811 e 812. — Marcar hora telefonando de manhã para 22-5941.

LOTERIA FEDERAL 5 AMANHÃ MILHÕES

Diario Carioca

Fundado em 17 de julho de 1928

RIO DE JANEIRO, 10 DE JULHO DE 1959

Nossa opinião

Candidatos e campanhas

TEM razão o marechal Teixeira Lott em não se lançar desde já a uma campanha intensiva pela presidência da República. O lançamento da sua candidatura, uma vez oficializado, deverá dar tempo a que se conjuguem em esquemas orgânicos as fôrças políticas que o apoiarão e a que se trace a estratégia de uma batalha popular que deverá decorrer com o mínimo de desgaste para a ordem pública. As fôrças da demagogia, irresponsáveis por definição, é que terão empenho em provocar desde logo o deflagrar das paixões.

A próxima campanha terá evidentemente suas características próprias e desde logo se pode prever um mínimo de transferência de setores da opinião pública de uma candidatura para a outra, pois são ambas estruturadas num sistema de idéias e de interêsses políticos bastante nítidos. A nação já sabe a esta altura quem são os antagonistas, conhece o conjunto de fôrças que cercam um e outro e identifica as inspirações de ambos os movimentos.

O marechal Lott tem a apoiá-lo uma poderosa coligação de partidos políticos, teòricamente invencível. A manifestação da opinião pública em seu favor consolidará as bases partidárias e lhe garantirá uma vitória tranqüila. O sr. Jânio Quadros conta, entretanto, com sua faculdade de agitar, tanto mais quanto a seu lado estão velhos agitadores, homens experimentados na arte de intranqüilizar a nação e de turvar as águas para criar o clima para tôdas as emergências.

A candidatura do ministro da Guerra representa, hoje em dia, ao mesmo tempo a ordem e o progresso, pois nela estão as garantias da sobrevivência e da consolidação das instituições livres tanto quanto galvaniza o marechal as esperanças do espírito progressista que sustenta o govêrno do sr. Juscelino Kubitschek. A campanha do marechal será, portanto, uma mobilização espontânea de uma extensa base, já preexistente, enquanto para seu contendor a campanha será uma aventura, quanto mais prolongada e confusa melhor.

Os primeiros meses de uma campanha eleitoral são geralmente gastos pela apresentação dos candidatos à opinião pública. Ora, os nomes escolhidos agora, notadamente o do marechal Lott, dispensam essa preliminar. Como acentuou o ministro da Guerra, não há hoje no Brasil quem ignore o que êle fêz e o que êle é e sua presença na vida pública brasileira, iniciando-se pelo cume e realizando-se em momento de excepcional dramaticidade, atraiu para a sua pessoa as atenções da totalidade da nação. Seu primeiro diálogo como homem público não se deu no âmbito estreito das disputas municipais ou estaduais, mas foi um diálogo com tôda a nação, que aceitou suas razões e o aplaudiu, fazendo dêle a expressão máxima do movimento popular e democrático nacional.

Obstrução criminosa

NÃO diremos que o sr. Amaral Peixoto está dançando sôbre o abismo político, porque no Brasil essa expressão não tem sentido. Mas parece fora de dúvida que o homem faz jôgo perigoso e de certo modo prejudicial o PSD.

Não conseguindo superar os seus complexos face ao trabalhismo e seus líderes, o almirante Peixoto apega-se a todos os pretextos para adiar a decisão do partido majoritário sôbre a sucessão.

No momento, realiza evoluções, em tôrno dos srs. Osvaldo Aranha e Fernando Ferrari, com incursão no seio da UDN. E' um trabalho malicioso, que só serve à causa dos adversários das fôrças situacionistas.

Claro está que o presidente da agremiação majoritária foi devidamente enquadrado e não conseguirá sabotar a candidatura do marechal Teixeira Lott. Essa é a realidade dos fatos. O sr. Peixoto entrou na jogada para atrapalhar, como a peninha da anedota. Mas na verdade o que êle faz é uma obstrução criminosa aos propósitos latentes na consciência nacional de apoio à candidatura progressista do marechal Teixeira Lott.

Iniciativa feliz

A PREFEITURA iniciou a urbanização da Praça do Congresso. Foi uma iniciativa oportuna.

Há vários anos ficou concluída aquela parte do aterro, o solo já se consolidou e não havia motivo para que a área continuasse ao abandono, transformada em depósito de lixo. Retirados o parque de diversões e outros barracões do local, o terreno vai sendo aplainado para o ajardinamento. Algumas árvores já foram plantadas e em breve teremos ali gramados e flôres. A Praça Paris será assim ampliada, adquirindo mais beleza o logradouro central, de onde se enquadram as linhas do Museu de Arte Moderna, cujas construções se encontram muito adiantadas.

O Rio vai ficar muito bonito. E isso agrada ao carioca, que tanto lamenta o desinterêsse com que outras administrações municipais têm tratado a Cidade Maravilhosa.

JK e o Nordeste

O presidente da República tem dado ao Nordeste, como de justiça, tudo o que lhe solicitam. Ainda agora baixou três dezenas de decretos disciplinando as atividades da administração federal no Polígono das Sêcas.

Desde Pedro II, jamais houve um chefe de Estado, exceção de Epitácio Pessoa, que tanto fizesse pela região. Só em 1958 foram investidos naquela área do país 17 bilhões de cruzeiros. E a assistência técnico-financeira prossegue no corrente ano com intensidade. E, já agora, com a colaboração do clero, o que certamente importará em melhor fiscalização dos gastos.

Os políticos regionais se especializaram na distorsão das verbas, criando a "indústria da sêca", muito nociva ao Tesouro. Parece que as coisas tomaram aspecto mais produtivo, esperando-se maior rentabilidade das inversões. Assim o exigem a economia nacional e o povo nordestino. Assim o impõe o critério de moralidade e eficiência que o atual govêrno está exigindo de todos os setores administrativos.

Um ano de Prefeitura

O ATUAL prefeito completou o primeiro aniversário de sua administração inaugurando obras e serviços municipais.

O sr. Sá Freire Alvim era um homem de gabinete, tendo começado a atuar na vida pública com o ministro Valdemar Falcão em 1938. Prosseguiu, depois, na presidência da República, por mais uma dúzia de anos. Com o prefeito Negrão de Lima foi para a secretaria-geral da Administração da Municipalidade, adquirindo maior prática e eficiência, revelando qualidades de comando.

Ao assumir a gestão da Prefeitura, já conhecia os seus problemas e estava preparado, moral e tècnicamente, para o exercício do cargo. Por isso, vem trabalhando e produzindo a contento do presidente da República e do povo carioca. Suas realizações nos últimos doze meses são dignas de louvores.

Não se poderá negar que o prefeito Sá Freire Alvim tem honrado e dignificado, eficientemente a Administração municipal.

CRIANÇAS E ANIMAIS

MAURICIO DE MEDEIROS

(Da Academia Brasileira de Letras)

LI NOS jornais que tinham sido retirados do Jardim de Allah os carrinhos puxados a carneiros e cabritos, bem como os pequenos cavalos, utilizados pela garotada do bairro para suas aventuras de equitação.

Se a notícia é verdadeira, ela é simplesmente cruel para a criançada, sem significar melhoria de tratamento daqueles pequenos animais, alvo dos cuidados da Sociedade de proteção dos Animais.

Alberto Rangel escreveu em um de seus livros de crônicas que Deus fêz a areia das praias para entretenimento das crianças, que nela exercem o apaixonante mister de dar forma, de criar, de trabalhar com as mãos. Estou persuadido de que os pequenos animais também foram criados para o prazer da garotada, tanto é certo que para ela é um prazer infinito a intimidade de um cão, ou de um gerico ou de um ponei, que ela pensa poder dominar, o que representa o ideal básico do desenvolvimento da personalidade humana...

Ocorre ainda que, com o novo tipo de vida que os edifícios de apartamentos deram às crianças, poucos entretenimentos lhes são facultados. Se não há um jardim próximo ao edifício, os brinquedos se passam nas calçadas ou nas portas da moradia, em prosmicuidade nem sempre proveitosa à criança. A Prefeitura, ao tempo do prefeito Mendes de Morais, encheu a cidade de play"s grounds. Mas a falta de policiamento fêz com que todos os brinquedos instalados ficassem em pouco tempo inutilizados.

Em alguns lugares, como o Jardim de Allah, havia tradicionalmente o passeio de carrinho puxado por cabritos ou por carneiros e as voltas curtas sôbre o dorso de cavalinhos de pequeno porte. Com isso tiravam seus proprietários uma renda que lhes permitia viver e alimentar os animais de cujo trabalho tiravam sustento.

Seria excessivo êsse trabalho? Evidentemente não, pois que o interêsse pela saúde dêsses pequenos animais era fundamental para quem com êles ganhava a vida. Logo, se de fato a Sociedade de Proteção aos Animais conseguiu essa proibição, longe de beneficiar aos seus protegidos, condenou-os à morte, pois é bem certo que, não mais podendo com êles ganhar a vida, os seus proprietários dêles se desfarão vendendo-os ou abatendo-os para sua própria alimentação.

Certa vêz ouvi na televisão um debate entre membros dessa Sociedade e representantes da Curadoria de Menores. Um dêstes perguntou, ao ouvir uma entusiástica defesa dos animais, quem se incumbiria de defender e proteger as crianças... Êle estava com a razão...

SARRE VOLTA À ALEMANHA

APOS dois anos e meio de integração política, o Sarre incorporou-se econômicamente à Alemanha, passando a constituir o 10º. "Land" (Estado) da República Federal Alemã. Na noite de 5 para 6 do corrente caíram as fronteiras alfandegárias, último obstáculo à reintegração total.

Como se sabe, em plebiscito realizado em outubro de 1955, a população sarrense colocada frente ao dilema de escolher ou um estatuto "europeista" para o território, ou a simples anexação à Alemanha, optou pela germanização.

ALTERAÇÕES

Um ano mais tarde, o Tratado franco-alemão decidia a transferência dos poderes políticos a efetuar-se em janeiro do ano seguinte, instituindo-se um regime provisório no que toca ao poder econômico com duração fixada no máximo até o fim do corrente ano. Seis meses antes do prazo limite foi completada a integração.

Tudo faz crer que êsse deslocamento da fronteira econômica entre a Alemanha e a França provocará alterações profundas, no volume e na estrutura do intercâmbio comercial dos dois países. Embora contando apenas com cêrca de 1 milhão de habitantes, o Sarre constitui um conjunto econômico de importância, principalmente levando em conta as atividades siderúrgicas.

No ano do plebiscito, o montante dos negócios da indústria sarrense subiu a 373 bilhões de francos, dos quais a metade correspondeu a carvão, coque e aço. No que concerne à estrutura e distribuição do seu intercâmbio com o exterior, o Sarre é tradicional exportador de produtos da Comunidade Européia de Carvão e Aço (CECA), importando, por sua vez, produtos agrícolas, maquinaria e manufaturas diversas.

Conquanto para os produtos da CECA não haja diferença na posse alemã ou francesa do território, aqueles que não pertencem à Comunidade estão sujeitos à política econômica do país que detenha a sua posse. Logo após a guerra prevaleciam fortemente as vendas francesas ao território, sôbre as alemãs. Do ponto-de-vista, pois, do equilíbrio no intercâmbio franco-alemão, resta saber em que medida a agricultura e a indústria da França correm o risco de serem suplantadas pelas da Alemanha. No próprio tratado de 1956, havia cláusulas tendentes a reduzir tal risco mínimo, visando a preservar, mesmo depois do retorno do Sarre à esfera econômica alemã, o saldo ativo em favor da França, que, em 55, montou a 70 bilhões de dólares.

Deve-se considerar também que, durante o domínio francês, numerosos eram os "turistas" do Sarre que íam à Alemanha só para fazer compras, bem como havia muitos operários germânicos que enviavam dinheiro para suas famílias, tudo isso representando milhões perdidos já pela França.

TESTE

De qualquer modo a mudança operada terá conseqüências maiores ou menores, dependendo da maneira como será posto em prática o tratado franco-alemão de 1956. E' preciso também considerar a boa vontade reiterada muitas vêzes pelas autoridades de Bonn a respeito do caso, que está sendo considerado como o melhor teste para o funcionamento do Mercado Comum Europeu.

Nova cooperativa

Acaba de ser constituída a Cooperativa dos Produtores de Café na Alta Araraquanense, de acôrdo com a decisão da Assembléia realizada em junho último, no salão nobre da Associação Rural de São José do Rio Prêto. — (Asap.-DC).

O Que Se Diz:

... QUE o psiquiatra Lopes Rodrigues, depois de ler o livro do ministro Mário Pinotti, "Vida e morte do brasileiro", recentemente lançado, só fêz uma restrição e esta diz respeito ao título que, na sua opinião, deveria ser mudado para "A vida do brasileiro é de morte".

●

... QUE um dos "hobies" do deputado Magalhães Pinto, presidente nacional da UDN, é analisar a alma de personalidades amarguradas, para descobrir as causas e promover uma recuperação de otimismo...

●

... QUE o supradito Magalhães Pinto deu uma injeção de otimismo no deputado João Agripino, agora às voltas com uma úlcera, lembrando que essa mesma enfermidade não o impediu de criar dois bancos, fazer carreira política e ser feliz...

●

... QUE o sr. Osvaldo Penido está achando que nos últimos 15 dias houve uma queda sensível na euforia janista...

●

... QUE o sr. João Dantas, não tendo obtido autorização do sr. Juraci Magalhães para coordenar junto ao sr. Jânio Quadros a candidatura do governador da Bahia ao Catete, disse que faria uma tentativa por conta própria...

●

... QUE ainda o referido sr. João Dantas levou para o sr. Jânio Quadros um programa mínimo que, se aprovado pelo candidato, justificará o apoio do "Diário de Notícias" ao ex-governador de São Paulo...

CATETE E ARREDORES

FRASES SÔLTAS NO ALMÔÇO DO DEPUTADO CID CARVALHO AO MARECHAL LOTT

Marechal Lott (referindo-se aos pessedistas que articularam sua candidatura): "Para salvar a boiada êles me lançaram às piranhas".

Cel. Crisanto, novo chefe de Polícia: "Tenho debaixo de minha cadeira duzentos estopins a ponto de explodir. Minha tarefa consiste em apagar os pavios em tempo".

Idem: "No dia em que algum político vier com injunções para o meu lado, deixo o cargo e mando à senhora dêle um "bouquet" de rosas, em sinal de profundo agradecimento".

Jornalista Benedito Coutinho ao ministro da Guerra: "Marechal, o senhor me desculpe, mas o seu manual de relações públicas está meio atrasado".

Vitor Nunes Leal: "A terceira fôrça do Juraci só poderia tirar votos de Jânio Quadros e, portanto, beneficiaria necessàriamente a candidatura Lott".

Sette Câmara: "Estou me sentindo muito bem no abastecimento e não vou sair de lá. A verdade é que eu não consigo gostar de política e nada quero com ela".

Ulisses Guimarães: "Para quem está acostumado a ouvir as respostas estudadas ou convencionais dos políticos sôbre os problemas brasileiros, uma conversa com o marechal Lott, que é homem desarmado e sincero, constitui sempre uma agradável surprêsa".

Osvaldo Penido: "As dificuldades que a candidatura do marechal Lott está encontrando são uma ninharia em relação às que Juscelino enfrentou".

Pacheco Chaves: "O PSD precisa ter agora os seus capitães e os seus tenentes e é bom que nos acostumemos ao comportamento hierárquico, com continência e tudo".

Marechal Lott: "Não preciso de muito tempo para fazer a campanha. Boa parte da minha propaganda está a cargo dos políticos e dos jornais que me combatem".

CEARENSE RASGADO

O novo chefe de Polícia, cel. Crisanto Figueiredo, tem um jeito cearense muito parecido com o do deputado Esmerino Arruda. Na conversa íntima emprega amiúde as expressões pitorescas do Norte. Êle acha engraçado que lhe tenham sido encaminhados mais de 500 pedidos de emprêgo na Polícia e, por curiosa coincidência, quase todos para as Delegacias de Costumes e de Economia Popular.

OFICIALIZAÇÃO DA "ALA MOÇA"

Agradecendo a homenagem que ontem lhe prestou o deputado Cid Carvalho, o marechal Lott destacou o "apoio da Ala Môça pessedista" ao seu nome. Segundo o sr. José Jofili, foi êsse o primeiro reconhecimento oficial da chamada Ala Moça, designação inventada pelos jornalistas e que até agora só existia em têrmos vagos, quando não irônicos.

LARANJEIRAS EM FLOR

O Palácio das Laranjeiras teve ontem uma manhã política carregada: lá apareceram, à procura do presidente, os srs. Amaral Peixoto e Tancredo Neves, o líder Armando Falcão, os governadores Cid Sampaio e Pedro Gondim, o deputado Antônio Carlos Magalhães e outros próceres, que encanto não chegavam a JK faziam suas próprias conversas. O sr. Amaral Peixoto deixou no Palácio a impressão segura de que a reunião pessedista do dia 15 não será adiada e que o marechal Lott sairá de lá candidatíssimo.

Pedro Gomes

Panorama Econômico NO BRASIL E NO MUNDO

Acontece até nas melhores famílias

UM país precisa de finanças equilibradas: moeda sã é a base de uma economia sólida, como nos afirmam os doutos especialistas na ciência econômica. Dito isso, receitam as normas a respeitar a fim de manter as contas em dia, qual previdente dona de casa.

O empenho de conservar as finanças em ordem não nos deve esquecer, entretanto, que os homens trabalham e produzem para satisfazer a necessidades, tanto individuais e imediatas, como coletivas e de maior alcance. O equilíbrio orçamentário e a moeda estável não constituem um fim em si mesmo. É contraproducente, por exemplo, em nome de normas de bem gerir, que são um meio, sacrificar necessidades ou avanços futuros, principalmente num país que se expande e tem possibilidade de expandir-se com rapidez.

O professor Oliveira Salazar, por seu turno, costuma elaborar uma previsão orçamentária para o seu país que é cumprida à risca. Tôda a economia deve se amoldar à camisa de fôrça prèviamente talhada, ainda que a nação só possa crescer, assim acondicionada, como o pèzinho da donzela em sapato chinês: bonitinho, mas tão curto que mal dá para andar.

A vida, ou seja, o interêsse nacional, tanto impõe normas como a necessidade de trocá-las por outras. Todos os países, por vêzes, se desequilibram e violam regras que êles mesmos seguiam, quando os seus dirigentes entendem que há um objetivo maior a cumprir. Os Estados Unidos fazem isso. Chegam até a jogar dinheiro fora, e não pouco, em programas que demandam despesas improdutivas, em nome do seu interêsse nacional, a fim de colher resultados políticos. O que, de resto, freqüentemente, não conseguem, apesar dos milhões despendidos.

E vá lá alguém dizer que isso não é da boa norma! Agora mesmo, o govêrno americano encerrou o ano fiscal com o maior deficit da história em tempo de paz: 13 bilhões de dólares. A dívida pública elevou-se a nível sem precedentes, 285 milhões, e o presidente pediu autorização para aumentá-la até 295 bilhões. Para tapar o buraco há que pedir emprestado ou aumentar taxas. Contudo, os Estados Unidos são a maior potência econômica sôbre a terra.

O estado geral da economia e suas possibilidades não podem ser avaliados, sobretudo num país em expansão, por um equilíbrio financeiro temporário. Mazelas tais como imensos deficits orçamentários, diz-nos o exemplo citado, ocorrem até mesmo nas melhores famílias.

V. M. K.

Leilões de PVC

Renderam quase 90 milhões de cruzeiros as sobretaxas arrecadadas nos leilões de divisas realizados ontem na Bôlsa de Valores do Rio de Janeiro, quando foram licitadas cambiais para importação comum, para importação de produtos destinados à lavoura, não havendo licitantes para dólares-convênio com o Uruguai, especificamente destinados à importação de frutas.

No leilão comum destacaram-se por seus montantes as divisas em libras sôbre o Japão (30.800), em moeda-convênio com a Espanha (85.834), com a Finlândia (156.136) e com a Noruega (54.039).

No mercado livre de câmbio não se verificaram grandes alterações em relação à cotação do dólar que ontem estava sendo oferecido à venda, no fechamento, a Cr$ 148,80.

Acesita: plano

Promovida pela Associação Brasileira de Metais será realizada hoje, no auditório da Federação das Indústrias do Distrito Federal, na Avenida Calógeras, número 15, 4.º andar, uma conferência do engenheiro Paulo Bohomoletz, presidente da Acesita, sôbre o plano de expansão dessa grande emprêsa siderúrgica. Na mesma oportunidade será exibido um novo filme sôbre as atuais instalações e a produção da Acesita.

Petrobrás fura

Registrou-se sensível aumento, nos primeiros cinco mêses do corrente ano, no número de metros perfurados pelas sondas da Petrobrás em operação de desenvolvimento dos campos produtores de petróleo no Recôncavo Baiano. Perfurou a Petrobrás, no citado período, 42.009 metros, ou seja, mais da metade do total do ano passado, que foi de 75.559 metros.

Em relação às perfurações pioneiras, observou-se também um aumento na média mensal. Enquanto, em 1959, essa média foi de 11.134, nos primeiros cinco mêses de 1959 registrou-se a de 11.411 metros.

Café solúvel

De todo o café torrado nos Estados Unidos, em 1953, 3,6 milhões de sacas, do total de 20,9 milhões, foi dedicado à manufatura de café solúvel. Essa cifra bateu o récorde nesse sentido, representando um aumento de 4,2% quanto a 1957. Deve-se no entanto, notado que a percentagem do aumento nos anos anteriores foi bem maior. (FP-DC)

Com desagrado

Os círculos ervateiros de Curitiba receberam com desagrado a notícia da nomeação do sr. Laurindo de Oliveira Regis Filho, ex-deputado do PSD baiano, para diretor do Instituto Nacional do Mate. A Bahia, argumentam esses círculos, está fora da zona ervateira brasileira, localizada nos três Estados sulinos da nação.

Esperava-se que a vaga de diretor do INM fôsse preenchida por um elemento do Paraná ou de Santa Catarina, os dois maiores produtores de mate. — (TP).

Inflação persiste

A circulação monetária na Argentina continuou aumentando ao passo que as reservas ouro e divisas assinalaram uma diminuição, segundo revela um relatório do Banco Central, na semana terminada a 7 dêste mês.

A estatística indica que no curso dessa semana a circulação monetária aumentou em 607 milhões de pêsos com relação à semana anterior atingindo a 87.942.000.000 de pêsos. As reservas de divisas e ouro diminuiram, no mesmo período, em 449 milhões de pêsos, com o que o total ficou reduzido a 7.021.000.000 de pêsos. (UPI-DC)

"Castanha do Brasil"

Alcançou êxito a reunião em Manaus para estudar novas especificações para a classificação e fiscalização da exportação da castanha, realizada sob os auspícios do Ministério da Agricultura e da diretoria do Serviço da Economia Rural. Doravante a nomenclatura oficial será "Castanha do Brasil" e não mais "castanha do Pará". Foram reduzidas de sete para três, os tipos de classificação da castanha natural, além de outras pequenas alterações de ordem técnica e comercial. — (Asap.).

Açúcar em baixa

O "Journal of Commerce" declara hoje que o preço do açúcar no mercado aberto se acha em sua mais baixa cotação dos últimos 18 anos, caindo 2,72 centavos de dólar por libra-pêso F.A.S. Cuba.

Não se registrava cotação tão baixa do açúcar desde 1941, diz o jornal, assinalando que, juntamente com essa queda no mercado aberto, as posições futuras do Mercado Mundial baixaram em sua totalidade. (UPI-DC)

Carne exportada

Segundo dados que acabam de ser divulgados, atingiram a mais de 23,6 mil toneladas as exportações de carnes bovinas e derivados pelo pôrto de Santos, no período de janeiro a maio do corrente ano, quantidade essa que representa o valor aproximado de 1,5 bilhões de cruzeiros.

Essas cifras crescem entretanto de importância, não sòmente em confronto com idêntico período anterior, mas principalmente, por serem superiores ao de todo o ano de 1958, quando os totais globais não excederem de 22,0 mil toneladas e no valor de 800 milhões de cruzeiros. — (Asap.-DC).

Japão: delegação

A Câmara de Comércio e Indústria do Japão enviará delegação de 6 de seus membros à Argentina e Brasil em fins dêste mês para que tratem nesses países sôbre temas tecnológicos e a possibilidade de vender materiais e equipamentos de fabricação japonesa.

A delegação será chefiada pelo sr. Saburota Yamada, presidente da Associação da Indústria Impressora do Japão, e partirá de Tóquio a 29 de julho. Sua viagem durará 40 dias. (UPI-DC)

SPVEA entrega

A SPVEA fêz entrega ao Instituto Nacional de Imigração e Colonização da quantia de um milhão de cruzeiros para assegurar o prosseguimento da instalação do Núcleo Colonial do Guamá e assegurar sua manutenção.

O Departamento de Estradas de Rodagens do Estado do Maranhão, também recebeu da SPVEA a quantia de oito milhões de cruzeiros para prosseguir na construção do trecho Peritó-Pôrto Franco, da BR-21. (Asap.)

Refratários

Uma firma comercial de Yorkshire, Inglaterra, que fábrica argila refratária e exporta anualmente cêrca de 200 mil libras esterlinas para 27 países, está agora voltada para a América Latina, onde há uma crescente demanda de bens de capital. Compreendendo que sòmente por meio de uma visita pessoal se pode apreciar exatamente a situação do mercado, o diretor de vendas dessa firma, sr. W. Hales, partiu para a América do Sul, devendo visitar o Brasil, a Argentina, o Chile e o Uruguai. (BNS-DC)

A OPINIÃO DO LEITOR

Cofap vai adquirir feijão no exterior

DO leitor Antônio Silveira Santos, desta capital, recebemos a carta abaixo sôbre importação de feijão:

"Num dêsses vasos de planta que se cultiva nos apartamentos, por mera curiosidade, semeei alguns grãos de feijão.

Dias depois nasciam. E algumas semanas mais tarde floriram e a família, produzindo em dez centímetros quadrados de terra, colheu algumas gramas de feijão. Feijão de apartamento. A coisa dá assim mesmo que aquilo neste clima brasileiro, é quase como capim. Pois bem, neste país, a Comissão Federal de Abastecimento e Preços, mais conhecida como COFAP, resolveu, agora, importar feijão.

Que se mande vir do estrangeiro petróleo, embora se saiba que êle existe no subsolo brasileiro, está certo. O petróleo é de produção difícil, dá um trabalho tremendo para ser pesquisado, para ser beneficiado, para ser distribuído. Que se mande buscar farinha de trigo, está certo. O trigo requer clima especial, semente especial, dá uma vez por ano, requerendo um penoso trabalho de preparação de solo, sementes, para que a produção possa crescer. Que se compre no estrangeiro artigo assim, está certo. Mas que se compre coisas como feijão é demais! Em três meses o feijão é plantado, cresce, produz e a safra é colhida. Num ano pode-se colher quatro safras de feijão. Por que então o Brasil precisa de importar feijão?

Mas a COFAP não pensa assim. Há pouco tempo mandou buscar cebolas do Egito. Agora vai mandar buscar feijão no exterior. Que falta mais importar?

Está visto que a orientação que os diretores da COFAP estão imprimindo ao órgão foge inteiramente à finalidade para a qual foi criada. Um país como o Brasil se, para se alimentar, precisasse mandar buscar feijão no exterior, era melhor que deixasse de se alimentar. A opinião pública nunca criticaria um govêrno que decidisse proibir terminantemente a importação de artigos como feijão e cebola. Entretanto as importações estão sendo feitas, o Brasil gasta divisas preciosas com essas compras e tudo continua no mesmo, apenas o país mais pobre.

Não resta dúvida que devemos arrumar a casa. A importação de feijão e de cebolas não sugere outra coisa".

S. A. DIARIO CARIOCA

Presidente: Horácio de Carvalho Jr.
Vice-Presidente: Danton Jobim
Diretor-Secretário: Pompeu de Sousa
Diretor-Gerente: Sebastião França dos Anjos
Diretores: Augusto De Gregorio e Zélio Valverde

Sede: AVENIDA RIO BRANCO, 25

Presidência	43-3014
Diretoria 43-6465 e	43-3930
Administração	23-4643
Chefia da Redação	43-5574
Secretaria	43-6539
Revista da Sociedade	23-4437
Polícia	23-5082
Esportes	23-4472
Publicidade 23-3763 e	23-3939
Promoção e Vendas	23-3662
Oficinas	43-5609

São Paulo: Barão de Paranapiacaba, 61, 4.º g. 23 — Tels.: 33-5841 e 35-6286

Belo Horizonte: Av. Afonso Pena, 774, 3.º s. 308 — Tel. 4-6844

Niterói: Av. Amaral Peixoto, 84, s. 801 Tel. 2-7893

Pôrto Alegre: Rua Caldas Junior, 121 1.º and., sala 4. Fone 6771

ASSINATURAS

Brasil e países da convenção postal
Anual .... Cr$ 300,00
Semestral .... Cr$ 160,00
(Outros países)
Anual .... Cr$ 500,00
Semestral .... Cr$ 300,00

VENDA AVULSA

Preço do exemplar, inclusive aos domingos .... Cr$ 3,00

RECLAMAÇÕES — Quarquer irregularidade no fornecimento de jornais às bancas ou da entrega do DIARIO CARIOCA aos nossos assinantes deverá ser reclamada ao Departamento de Promoção e Vendas por carta ou pelo telefone 23-3662.

MERCADOS e COTAÇÕES

CÂMBIO LIVRE

O mercado de câmbio livre esteve, ontem, calmo e irregular.

BANCOS PARTICULARES

	Comp	Vend.
Abertura:		
Dólar	144,30	148,30
Libra	405,00	417,00
Marco	34,50	35,50
Escudo	—	5,21
Franco suíço	33,30	34,50
Franco francês	0,291	0,303
Lira	0,233	0,240
Fechamento:		
Dólar	144,80	148,80
Libra	406,50	418,50

Banco do Brasil

Dólar convênio	134,00	130,00
Dólar argentino	148,90	145,50
Dólar chileno	148,90	145,50

Câmbio

O Mercado de Câmbio Oficial funcionou ontem estável. O Banco do Brasil para cobranças vendidas autorizadas declarou vender libras a vista para entrega pronta Cr$ 53,2144 e dólares a 18,92. Aquêle Banco comprava letras de exportação a Cr$ 51,6338 sôbre Londres e a 18,92 sôbre Nova Iorque.

O Banco do Brasil afixou as seguintes taxas para saques:

Libra	53,2144	51,6338
Dólar	18,92	18,36
Pêso uruguaio	1,8659	1,7930
Escudo	0,6660	0,6444
Florim	5,0195	4,8091
Franco francês	0,0386	0,0374
Marco	4,5294	4,3935
Itália lira	0,0305	0,0296
Franco belga	0,3797	0,3678
Coroa tcheca	2,6278	2,5500
Schilling	0,7326	0,7105
Franco suíço	4,3932	4,2614
Coroa dinam.	2,7498	2,6698
Coroa sueca	3,6581	3,5400

OURO FINO

O Banco do Brasil comprou ontem a grama de ouro fino na base de 1 000 por 1 000 em barra ou em moeda ao preço de Cr$ 20,8176.

CAMARA SINDICAL

Médias cambiais fixadas em 7 de julho de 1959.

OFICIAL

América do Norte, Dólar	18,92
Dinamarca, Coroa	2,7502
França, Franco	0,0386
Inglaterra, Libra	53,2144
Suécia, Coroa	3,6591

LIVRE

América do Norte, Dólar	148,22
Alemanha, Marco	35,55
Argentina, Pêso	1,93
Áustria, Schilling	5,72
Bélgica, Franco Belga	2,97
Canadá, Dólar	156,00
Dinamarca, Coroa	21,50
França, Franco	0,3049
Holanda, Florim	39,60
Inglaterra, Libra	417,06
Itália, Lira	0,2391
Portugal, Escudo	5,23
Suécia, Coroa	28,40
Suíça, Franco	34,61
Uruguai, Pêso	14,64

MOEDAS

América do Norte, Dólar	147,36
Alemanha, Marco	35,12
Argentina, Pêso	1,84
Bélgica, Franco Belga	2,80
Colômbia, Pêso	17,50
Espanha, Peseta	2,55
França, Franco	0,3011
Inglaterra, Libra	410,00
Itália, Lira	0,2408
Peru, Sol	6,20
Portugal, Escudo	5,15
Suíça, Franco	34,50
Uruguai, Pêso	16,14
Venezuela, Bolivar	40,00

COTAÇÕES POR 10 QUILOS

Tipo 2	380,00
Tipo 3	370,00
Tipo 4	360,00
Tipo 5	350,00
Tipo 6	340,00
Tipo 7	330,00
Tipo 8	320,00

(Incluído o preço da sacaria)

ESTADO DE MINAS

Café comum ... Cr$	34,00
Café fino ... Cr$	43,65

ESTADO DO RIO

Café comum ... Cr$	31,00

CAFÉ A TERMO

Não funcionou ontem.

Açúcar

Esse mercado regulou ontem firme e com os preços inalterados. Entradas 88.821 sacas, sendo 55.000 de Pernambuco; 29.553 de Maceió e 4.268 do Estado do Rio. Saídas 25.000. Existência 282.793 sacas.

COTAÇÕES POR 60 QUILOS

Banco cristal	650,00 a 680,00
Mascavinho	450,00 a 480,00

Algodão

O mercado de algodão em rama regulou, ontem calmo. Entradas 132 fardos de Cabedelo. Saídas 200. Existência 7.462 fardos.

Mercadorias em trapiche, no Rio de Janeiro, preço por dez quilos. Fornecido pelo corretor Madeira de Freitas.

(CONDIÇÕES DO MERCADO) ENTREGA PRÓXIMA

	Cruzeiros
Fibra longa	
Sertão tipo 3-4	1 300,00
Fibra média	
Seará tipo 3-4	1 000,00
Ceará tipo 3-4	950,00
Fibra curta	
Matas tipo 3-4	680,00
Paulista tipo 5	695,00/700,00

(Títulos nominativos)

CAIXA DE AMORTIZAÇÃO

Tabela para pagamento de juros do 1.º semestre a realizar-se entre 1.º a 31 de julho de 1959

1a. CHAMADA

Letras	Dias
A e B	10
C. D e E	13
C. D E e F	14
F G H e I	15
G. H I e J	16
K. L e M	17
K. L e M	20
N. O e P	21
N. O. P. Q e R	22
R a Z	23
2a. CHAMADA	
A a I	24 e 27
J a Z	28 e 29
3a. CHAMADA	
Tôdas as letras	30 e 31

Os srs. procuradores de possuidores de apólices devem atender ao disposto nos arts. 96 e 97 do Decreto n.º 38 773 de 13-1-1955 que regula a cobrança e fiscalização do Impôsto de Renda e a "Instrução de Serviço" n.º 2, baixada pela Junta Administrativa e publicada no D. O. de 24-5-1956. O horário para pagamento é das 11,30 às 15 horas.

Bôlsa de Valores

A Bôlsa de Valores trabalhou, ontem, menos ativa, mas, os negócios realizados foram apreciáveis. Regularam firmes as apólices da União nominativas e estáveis as ao portador. As Obrigações de Guerra estiveram firmes e as do Tesouro Nacional calmas. As estaduais de São Paulo e de Minas Gerais de renda e de sorteios fecharam firmes, o mesmo acontecendo com as de Recuperação Econômica e municipais Lei 820, planos A e B. As ações de companhias regularam ainda firmes, mantendo-se os demais papéis sem alteração, como se vê a seguir:

VENDAS REALIZADAS ONTEM

		Cr$
	União	
177	Unif.	550,00
41	D. Emis. pt. Emp. Antigos	720,00
65	Reajustamento	740,00
	Obrigações	
1	T. Nac. 1930 de Cr$ 500	350,00
5	Reap. Econômico	480,00
11	Idem	500,00
299	Guerra Cr$ 500	365,00
284	Guerra Cr$ 1000	740,00
189	Idem	750,00
20	Idem Cr$ 5000	3.800,00
	Estaduais — Apls.:	
8	Minas 7% pt.	405,00
52	Minas, Rec. Econ. 3a. Série	950,00
51	S. Paulo	192,00
90	Idem 4.º Centenário	405,00
1700	Idem Unificadas	610,00
100	Idem	620,00
	Municipais do D. Federal	
500	Lei 820 do P/A	625,00
651	Idem	630,00
850	Idem Caut.	620,00
40	Lei 820 do P/B	625,00
	Companhias — Ações:	
1206	Progresso Industrial do Brasil port.	190,00
100	Brahma Ord.	530,00
50	Idem Pref.	515,00
113	Idem	520,00
109	Cig. Souza Cruz port.	1.730,00
17	Docas de Santos Nom.	950,00
800	F. e L. de Minas Gerais	250,00
586	Idem	260,00
400	Harkson Kibon Pref.	150,00
1893	Mesbla pt.	227,00
250	Minas de São Jerônimo Ord.	25,00
165	Motorista União Comercial Importadora	200,00
11250	Pneus General pt. Ord.	1.500,00
40	Prolar Ord.	200,00
5	Sid. Belgo Mineira pt.	1.850,00
450	Idem	1.860,00
200	Sd. Mannesmann Ord.	1.220,00
1000	Willys Over. Ord. Nom.	101,00
	Debentures	
3	Petrobrás Cr$ 200 7%	102,00
1	Idem Cr$ 800	408,00
30	Idem de Cr$ 1000	510,00
150	Cia. de Docas de Santos 7%	100,00

Café

O mercado de café disponível funcionou, ontem, em condições fracas e acusou baixa nas cotações. Os possuidores deram ao tipo a base de Cr$ 330,00 por 10 quilos e durante os trabalhos não houve vendas conhecidas. Fechou mal colocado, porém, calmo. O movimento verificado foi o seguinte: Entradas não houve. Embarques 19.802. Existência 505.308.

Café despachado para embarques não recebemos.

AUMENTO DA PRODUÇÃO DO RECÔNCAVO

No primeiro semestre do ano em curso — informa a Petrobrás — a produção de óleo do Recôncavo baiano atingiu a 10.353.407 barris, ultrapassando, em mais de 2 milhões de barris a de igual período em 1958, quando atingiu a 8.209.947 daquelas unidades.

No primeiro semestre do ano corrente, segundo a mesma informação, os campos petrolíferos da região produziram mais do que de janeiro a junho do ano passado. A média diária da produção alcançou, em junho último, a 68.902 barris, enquanto a produção total do mês foi de .... 2.067.073 barris.

Pede que omitam Trujillo

Na reunião da Sociedade Interamericana de Imprensa, na primeira semana do mês de outubro próximo, em São Francisco da Califórnia, será discutida a sugestão do jornalista dominicano Carlos A. Capriles, para que todos os jornais e revistas do continente americano, quando se referirem às cidades da República Dominicana, mantenham as suas antigas denominações e não as impostas pelo governador Rafael Leônidas Trujillo.

O jornalista Carlos A. Capriles, que está exilado na Venezuela, enviou carta ao DIARIO CARIOCA, na qual declara "não se poder admitir que tais mudanças tenham sido efetuadas por vontade popular como homenagem espontânea e desinteressada de um povo agradecido pelos serviços prestados por seu governante, pois é conhecida a situação de miséria e supressão de liberdades em que se debatem os dominicanos".

PROTESTO

O sr. Carlos A. Capriles, em carta à Sociedade Interamericana de Imprensa, protestou contra "o abuso do ditador Trujillo que, por sua vontade, mudou o nome da mais antiga cidade da República Dominicana — Santo Domingo — para o seu homônimo". Acrescentou o jornalista que outras localidades já tiveram as suas antigas denominações alteradas para homenagear parentes do governante absoluto.

BANCO DO PARANÁ: MAIS 6 AGÊNCIAS

A Superintendência da Moeda e do Crédito acaba de autorizar ao Banco do Estado do Paraná, com sede em Curitiba, a instalação de seis agências. Serão as mesmas localizadas nas cidades de Guaira, Goio-Erê, Francisco Beltrão, Primeiro de Maio, Terra Rica e Santa Isabel do Ivaí, tôdas no Paraná.

A diretoria de Rendas Internas do Ministério da Fazenda já está tomando as providências de sua alçada.

BANCO ECONÔMICO DA BAHIA S. A.
FUNDADO EM 1834
O mais antigo estabelecimento de crédito do País
SUCURSAL — RIO
ASSEMBLEIA, 83
Telefone: 52-8179

Técnicos em alimentos discutirão a merenda

Na próxima segunda-feira, técnicos em alimentação de todos os Estados estarão reunidos nesta capital para participar da 3ª Reunião de Estudos da Campanha Nacional de Merenda Escolar, do Ministério da Educação e Cultura. Participarão também dos debates os técnicos do FISI e de outras instituições que colaboram diretamente com aquela entidade ministerial.

Um dos pontos principais a ser debatido neste encontro é a questão da ampliação e instalação de depósitos nos Estados. Dessa maneira os representantes estaduais apresentarão relatórios, fornecendo dados sôbre os locais mais indicados, na respectiva unidade, para a instalação dos centros de armazenamento.

RELATÓRIOS ESTADUAIS

Está assegurada a presença de representantes de tôdas as unidades federativas. Cada delegação estadual trará, para debates e estudos, um relatório sôbre as condições de alimentação, facilidades de transportes e demais detalhes sôbre a distribuição da merenda escolar. Não é possível traçar um plano comum para todo o país, visto que cada Estado apresenta características próprias.

Para atender e orientar os trabalhos da 3a. Reunião foram criadas várias comissões, como as de Organização Geral, Local, Alojamento, Inscrição e Informações, Alimentação, Passagens, Documentação, Transporte, Recreação e Assistência Médica.

Atualmente os programas de merenda escolar beneficiam a mais de um milhão e meio de alunos de curso primário.

Criado conselho no Ministério da Agricultura

O Presidente da República assinou decreto criando o Conselho Nacional de Cooperativismo, diretamente subordinado ao ministro da Agricultura, que será o seu presidente.

O Conselho constituirá um órgão de estudo, recurso, consulta, articulação, interpretação, definição de princípios econômico-sociais e diretrizes técnico-doutrinárias e educativas, planejamento, difusão cultural, investigação sócio-econômico e legal do cooperativismo brasileiro e trabalhará em estreita colaboração com o Serviço de Economia Rural.

ÓRGÃOS CONSULTIVOS

Serão considerados órgãos consultivos e de colaboração do Conselho Nacional do Cooperativismo os departamentos, divisões, serviços ou secções estaduais de cooperativismo, a Confederação Rural Brasileira, as confederações nacionais de cooperativas, as federações estaduais do mesmo gênero, as sociedades paraestatais, de economia mista e outras oficiais ou não que direta ou indiretamente tenham ou possam ter relações com o movimento cooperativo nacional.

O Conselho poderá estabelecer convênios com as entidades interessadas, públicas ou particulares, para execução e custeio dos seus serviços técnicos e apresentará anualmente relatório das suas atividades ao ministro da Agricultura. Deverá reunir-se pelo menos duas vêzes por mês e extraordinàriamente sempre que necessário, com a presença de nove conselheiros no mínimo, e suas decisões serão consideradas normativas para a orientação geral do movimento cooperativo brasileiro a cargo do SER.

Almoçam discutindo moléstias

Durante o almôço que será oferecido amanhã, no Clube Americano, ao professor William W. Frye, diretor da Faculdade de Medicina da Universidade de Louisiana (Estados Unidos), um grupo de especialistas brasileiros que tem realizado investigações clínicas com novos antibióticos debaterá os últimos progressos da terapêutica em diversas moléstias tropicais.

Os médicos brasileiros que estarão reunidos em mesa-redonda com o professor W. Frye, conforme informação do professor José Rodrigues da Silva, catedrático de Clínica das Moléstias Tropicais da Faculdade de Medicina da Universidade do Brasil, são: Cruz Lima, Clementino Fraga Filho, Paulo de Góis, Aníbal Nogueira, Alves Meira (São Paulo), Sílvio Fraga, Otávio da Veiga e Fraga de Azevedo (Portugal).

CONFERÊNCIA

O professor William W. Frye, após o almôço, deverá viajar para São Paulo, onde pronunciará uma conferência, no próximo dia 14, no Hospital das Clínicas, a convite do Instituto de Medicina de São Paulo.

USIMINAS VAI CONSTRUIR SEUS FORNOS

BELO HORIZONTE, 9 (Asap DC) — Nesta cidade, foi, ontem, assinado um contrato entre as Usinas Siderúrgicas de Minas Gerais (Usiminas) e o consórcio das firmas construtoras Tebecchi e Sarvix, vencedora da concorrência aberta para a construção das obras civis das fundações, superestruturas de concreto armado, acabamentos diversos e instalações hidráulicas dos altos fornos da Usina de Ipatinga, no Vale do Rio Doce.

O contrato prevê a execução de obras no valor de centenas de milhões de cruzeiros e estabelece um prazo de 345 dias para a conclusão dos serviços, a contar do dia 15 de julho, para o primeiro fôrno, e de 625 dias, para o segundo. Só a mão-de-obra está orçada em 150 milhões de cruzeiros.

SUMOC ONTEM: CRÉDITOS ÀS EXPORTAÇÕES

Reuniu-se ontem, o Conselho da Superintendência da Moeda e do Crédito, discutindo, sob a presidência do Ministro da Fazenda, Sebastião Paes de Almeida, o problema do financiamento às exportações da iniciativa privada.

Especificamente, foi abordado o caso da Cobrasma (Companhia Brasileira de Material Ferroviário), que pretende vender seus produtos ao exterior sob essa modalidade.

A reportagem do DIARIO CARIOCA apurou em fonte bem informada das autoridades monetárias, que os membros do Conselho da SUMOC, em princípio, estão encarando o assunto debaixo de um prisma simpático.

JK: REVISÃO PARA BANANA NANICA

O ministro da Agricultura acaba de ser autorizado pelo presidente da República, em decreto, a baixar portaria alterando as especificações para a classificação da banana anã ou nanica, até que as mesmas sejam estudadas por uma comissão especial.

Essa Comissão Especial, que também será designada pelo sr. Mário Meneghetti, terá por finalidade a revisão e atualização das especificações para a classificação e fiscalização da exportação de banana nanica. Seus trabalhos deverão estar concluídos dentro de 60 dias.

Concluído o plano de abastecimento (Minas)

BELO HORIZONTE, 9 (Asapress-DC) — O sr. Ribeiro Pena, secretário do govêrno, entregou ao governador Bias Fortes um plano elaborado por um grupo de técnicos e assessores, visando a uma ação governamental supletiva, nas principais zonas do Estado em que ocorrem deficits da produção, com vistas a melhorar o abastecimento.

Segundo o plano elaborado, participam do esquema de abastecimento o Banco do Brasil, como órgão financiador, através da Comissão Federal de Abastecimento; a Polícia Militar e a companhia distribuidora de produção, como órgãos de compra; e a Casemg, como entidade armazenadora nas zonas produtoras e consumidoras.

FINANCIAMENTO

O governador Bias Fortes apresentará o plano ao govêrno Federal, a fim de obter o financiamento da aquisição de gêneros alimentícios. O crédito rotativo previsto para a operação é de 400 milhões de cruzeiros.

UM LIVRO ÚTIL E ATUAL

"A INDÚSTRIA PETROQUÍMICA" DE C. E. NABUCO DE ARAÚJO JR. E C. E. NABUCO DE ARAÚJO NETTO

Acaba de ser lançado um livro de importante atualidade técnica: "A Indústria Petroquímica", dos srs. C. E. Nabuco de Araújo Jr. e Carlos E. Nabuco de Araújo Netto. Embora os autores digam modestamente, no prefácio, que se trata apenas de "um texto de divulgação", estamos frente a um livro importante, não só de um estudo geral, consciencioso e limpo, sôbre a petroquímica e sôbre o seu extraordinário desenvolvimento nestes últimos anos.

O livro dos srs. C. E. Nabuco de Araújo Jr. e Carlos E. Nabuco de Araújo Netto logo se mostra atraente até para os adventícios da química. O estilo conciso e didático e a exposição simples e fluente nos comunicam a grandeza da petroquímica, ou mais simplesmente, da indústria manufatureira de produtos químicos derivados do petróleo e do gás natural. É uma aventura empolgante do espírito e da ação humana a criação desses modernos equipamentos de distilação através dos quais a refinação separa hoje do petróleo cru um maior número de frações, as quais são transformadas em produtos exigidos por indústrias altamente desenvolvidas.

"A Indústria Petroquímica" é uma exposição clara dessas importantes conquistas da ciência postas a serviço do confôrto e do bem-estar do homem, dos métodos e processos e suas aplicações industriais. E como a petroquímica, como um dos mais importantes capítulos da indústria de petróleo, começa agora a se desenvolver no Brasil, ao livro dos srs. C. E. Nabuco de Araújo Jr. e Carlos E. Nabuco de Araújo Netto deve ser juntado novo mérito; o da sua atualidade. É uma obra portanto que além do seu valor intrínseco parece destinada a uma grande missão junto aos técnicos, profissionais ou estudiosos.

OUÇA MELHOR com elegantes oculos de audição
consulte-nos
TELEX S/A
Av. Rio Branco, 138 - 13.º and. - Tel. 22-6662
Av. Copacabana, 540 - 5.º and. - Tel. 57-3693
Remete êste coupon e receberá grátis o interessante folheto
"FATOS SÔBRE A SURDEZ"
Nome:
Cidade:
Estado:

Rádio Mayrink Veiga
apresenta
HOJE:
20,00 horas — "Show"
20,30 horas — "Programa Variado" (*)
21,00 horas — "A Família Oliveira Júnior" — Patrocínio do "Laboratório Oliveira Júnior"
21,30 horas — "A Comédia da Cidade" — Patrocínio do "Açúcar Neve" (*)
22,00 horas — "Noites Brasileiras"
22,30 horas — "Panorama Político"
24,00 horas — "O mundo em sua casa"
(*) Programas transmitidos em rêde com a Rádio Tupi. Agora, as atrações noturnas da Mayrink são apresentadas diretamente do auditório da PRG-3.

RAIOS X Dr. Victor Côrtes
Exames radiológicos em residências
TOMOGRAFIAS
Diàriamente das 8 às 11 e das 14 às 17 horas
RUA ARAUJO PORTO ALEGRE, 70
9.º andar — Tel.: 22-5330

TRATANDO-SE DE SERVIÇOS QUE VISAM AO DESENVOLVIMENTO E MELHORIA DA DISTRIBUIÇÃO DE ENERGIA ELÉTRICA, ESPERA-SE A COMPREENSÃO DOS SRS. CONSUMIDORES.

Conforme comunicação ao Departamento de Concessões (Prefeitura do Distrito Federal) e Departamento Nacional de Iluminação e Gás (M.V.O.P.), os logradouros abaixo indicados ficarão sem energia elétrica para permitir a execução de serviços na rêde geral de distribuição.

AMANHÃ
11-7-1959 (Sábado)

"CENTRO"
(Período das 12h00 às 16h00)

GAMBOA
RUAS: Alfredo Dolabela Portela, Barão de São Félix, Senador Pompeu e Travessa Dona Felicidade.

"ZONA NORTE"
(Período das 9h00 às 16h00)

TIJUCA
RUAS: Conde de Bonfim (entre os postes 718/138 ao 180 e entre os prédios 123 e 571), Dona Delfina, José Higino, Pinto Figueiredo, Visconde Cabo Frio e Estrada das Furnas (entre os postes 1335/64 ao 76).
(Período das 12h00 às 16h00)

TRIAGEM
RUAS: Capitão Abdala Chama, Mogemirim e Particular.

"SUBÚRBIO DA CENTRAL"
(Período das 12h00 às 16h00)

JACAREPAGUA
ESTRADAS: da Bôca, do Engenho Velho do Cafundá, da Ligação, do Pau da Fomes, do Rio Grande, do Rio Pequeno, dos Teixeiras e Largo do Rio Grande.

MADUREIRA
RUAS: Andrade Figueira, Comandante Lisboa, Conselheiro Galvão, Olivia Maia, Estrada Marechal Rangel.

MARECHAL HERMES
RUAS: Banabui, Capitão Rubens, Carandaí, Casemiro de Abreu, Delfino Rodrigues, Descartes, Frei Sampaio, General Cláudio, General Savaget, Gravatá, Guajuvira, Navarro da Costa, Pereira da Nóbrega, Vitor, Xavier Curado; Travessas Almirante Alexandrino, Esmeraldina e Francisco Freire.

DEODORO, RICARDO DE ALBUQUERQUE E ANCHIETA
RUAS: Alcatrazes, Alcobaça, Apa, Araí, Beberibe, Bernardo de Andrade, Cícero Magalhães, Deocleciano Ramos, Evaristo de Oliveira, Faustino Lins, Feliciano Pires, Fernando Lôbo, Frei Bento, Guajaí, Igarapé, Janaperi, Javatá, Jerônimo Simões, L. Nóia, Luiz Vidal, Martins Guimarães, Morais Pinheiro, Pedra Rasa, Rio das Pedras, São Venâncio, Sargento Rêgo, Silvio Costa, Souza Caldas, Tapuia; Beco Ferreira; Estradas do Camboatá, Nazaveth, do Sapê e Travessa do Portela.

"SUBÚRBIO DA LEOPOLDINA"
(Período das 12h00 às 17h00)

BONSUCESSO
RUAS: 17 de Fevereiro, 24 de Fevereiro, 29 de Julho, Alenquer, Baturité, Bonsucesso, Cardoso de Morais, Guilherme Frota, Guilherme Maxwell, João Torquato, Júlio Ribeiro, Nova Gerusalem, da Proclamação, Regeneração, Teixeira Ribeiro, Vieira Ferreira; Avenidas Nova York, Paris, Roma e Praça das Nações.

"ZONA DE ILHAS"
(Período das 8h30m às 9h30m)
e
(Período das 15h30m às 16h30m)

ILHA DO GOVERNADOR
RUAS: 29, 31, 32, 150 e 151, Alberto Maranhão, Carmem Miranda, Conquista, Ipiru, João Vinelli, Jorge de Lima, Pôrto Seguro, Raquel Prado, Severino da Fonseca, Viela 10; Avenidas Francisco Alves e 200; Caminho da Bica; Estrada da Bica; Praça Jerusalém e Praia da Bica.
(Período das 8h30m às 16h00)

ILHA DO GOVERNADOR
RUAS: Babaçu, Henrique Lacombé, Nogueira Acioly, Pinto Aboim e Praia da Bica.

A MESMA COMUNICAÇÃO FOI FEITA À PREFEITURA MUNICIPAL DE NILÓPOLIS.
(Período das 8h00 às 16h00)

OLINDA (Nilópolis)
RUAS: Comandante José Pederneiras, Comendador Soares, Coronel França Soares, Coronel Soares, Dr. Manuel Reis, Gastão Guigues, Getúlio de Moura, João Pessoa, Joaquim M. Soares, Olinda, Otávio Braga, Vitor Braga; Travessas Avelina, Esther, Lafaiete, Maria da Conceição, Mário Silva e Progresso.

SERVIÇOS DA LIGHT EM SEU BENEFÍCIO

EDITAL

COMPANHIA SIDERÚRGICA NACIONAL

Produtos Siderúrgicos Laminados — Pedidos de Encomendas —

Continuando a dar cumprimento ao Plano confiado pelo Govêrno, visando ao suprimento regular do mercado interno de produtos siderúrgicos laminados, a CSN convida os interessados a apresentarem suas encomendas **para o 4.º trimestre de 1959 e o 1.º trimestre de 1960**, observadas as condições seguintes:

a) — O prazo de apresentação das encomendas será encerrado no dia 20 de julho corrente para o 4.º trimestre e 31 de julho para o 1.º trimestre de 1960. Os pedidos poderão ser apresentados por intermédio dos Escritórios regionais da CSN (São Paulo, Belo Horizonte, Pôrto Alegre, Recife e Volta Redonda) e no Rio de Janeiro, na sua Sede — à Avenida Treze de Maio n.º 13, 8.º andar;

b) — as encomendas deverão abranger separadamente as necessidades de cada um dos referidos trimestres. Para as do 4.º trimestre de 1959 devem os interessados fornecer tôdas as especificações técnicas das chapas encomendadas; para as do 1.º trimestre de 1960, são exigidas igualmente as mesmas especificações detalhadas, as quais serão, entretanto, suscetíveis de modificação para confirmação definitiva, até o dia 30 de outubro próximo futuro;

c) — as encomendas relativas ao 4.º trimestre, sendo dadas em caráter firme e definitivo, devem vir acompanhadas de um depósito prévio, de garantia e confirmação, de Cr$ 2,00 por quilo encomendado. O valor dêsse depósito será reajustado no momento da confirmação definitiva da encomenda pela CSN, à base da tonelagem realmente confirmada. Essa condição indispensável será transformada em crédito, a favor do cliente depositante, para liquidação do saldo da encomenda, no final da entrega do pedido pela mesma confirmado.

No caso de cancelamento futuro de uma encomenda confirmada por depósito, o cliente está sujeito à sanção da perda do valor depositado como garantia;

d) — as entregas das encomendas colocadas e confirmadas se efetuarão nos períodos dos referidos trimestres, de modo parcelado e conforme a cadência das importações que a CSN fôr obrigada a realizar para cobrir o "déficit" entre a produção de Volta Redonda e as necessidades do mercado interno, encomendadas;

e) — nos têrmos do Edital e do Comunicado de 13 de abril próximo passado, continuam mantidas as condições de venda da CSN, a 30 dias de vista da data de entrega do produto encomendado. Reserva-se a CSN o direito de aplicar, na execução dêsses pedidos, seus critérios cadastrais e industriais que continuam prevalecendo em relação a cada um dos clientes;

f) — tendo sido suspenso o regime de quotas, conforme Edital de 15 de abril próximo passado, a CSN esclarece que não há sentido compulsório ou monopolístico no Plano confiado pelo Govêrno, podendo os interessados recorrer livremente a outras fontes de suprimento, inclusive a importação.

Rio de Janeiro, 9 de julho de 1959

COMPANHIA SIDERÚRGICA NACIONAL

COMUNICADO

COMPANHIA SIDERÚRGICA NACIONAL

Produtos Siderúrgicos Laminados — Preços

A Companhia Siderúrgica Nacional, de acôrdo com o Comunicado e o Edital de 15 de abril de 1959, e dando continuidade ao Plano que lhe foi confiado pelo Govêrno, comunica aos interessados que vigorarão, a partir desta data, para as encomendas entregues e confirmadas por depósito, os seguintes novos «preços base». FOB Volta Redonda ou pôrto de desembarque:

Perfilados	17,65 Cr$/kg
Barras de Relaminação	16,70 Cr$/kg
Chapas Grossas	16,75 Cr$/kg
Bobinas e Chapas Finas Laminadas a Quente	17,55 Cr$/kg
Bobinas e Chapas Finas Laminadas a Frio	24,55 Cr$/kg
Chapas Galvanizadas (Lisas e Corrugadas)	27,00 Cr$/kg
Fôlhas de Flandres Eletrolíticas	2.095,00 Cr$/pacote (*)
Fôlhas de Flandres Tipo Imersão (Coke)	2.561,00 Cr$/pacote (**)

(*) Entende-se para pacote de 56 fôlhas de 20"X28" de 107 16/c.b. cobertura 0,25.

(**) Entende-se para pacote de 56 fôlhas de 20"X28" de 107 16/c.b. cobertura 1,25.

Os preços acima representam uma redução de 10 a 15% sôbre os preços até aqui em vigor e resultam dos reajustamentos feitos à base dos fatôres de custo, segundo orientação fixada pelo Comunicado e Edital de 15 de abril próximo passado.

Sendo os preços acima «preços base», estão os mesmos sujeitos ainda à cobrança dos «extras» usuais, conforme as especificações das encomendas dadas à CSN. O sistema para a cobrança dos «extras» é o vigente na CSN.

Rio de Janeiro, 9 de julho de 1959. Companhia Siderúrgica Nacional.

Nomes

Primeiro Plano

A propósito do protesto dos moradores da Rua das Acácias, que um decreto deseja transformar em Rua Bidu Sayão, copio no "Beabá da Bahia", de José Valadares, uma relação melancólica de antigos nomes de praças e ruas que perderam a autenticidade, o sabor, o pitoresco com que foram batizadas, em troca de inexpressivos e monótonos nomes próprios de doutores e militares. Êstes podem ter sido excelentes criaturas ou homens públicos de valor; seus nomes é que não valem os antigos, os nomes que cresceram com a cidade e dela faziam parte como aquela tonalidade de tempo velho que a gente ama nos edifícios coloniais da Bahia. Registro aqui apenas um quinto dos nomes antigos e atuais arrolados no referido livro.

ACOUGUINHO — passou a ser J. Castro Rabelo; **LADEIRA DOS AFLITOS** — Gabriel Soares; **AGONIA** — Barão do Rio Vermelho; **AJUDA** — Tomé de Sousa; **ALGIBEBES** — Júlio Adolfo; **BAIXA DO BONFIM** — Praça J. J. Seabra; **BECO DO BIGODE** — Santo Agostinho; **BOM GOSTO DA CALÇADA** — Nilo Peçanha; **CAJUEIRO DA CANELA** — Pedro Lessa; **BECO DO CANDINHO** — Cândido Alves; **CANTA GALO** — Francisco de Castro; **CORPO SANTO** — Lopes Cardoso; **DENDEZEIROS DA MARIQUITA** — Osvaldo Cruz; **DESTERRO** — Santa Clara; **ESTALEIROS DA PREGUIÇA** — Conceição; **FONTE DO BOI** — Brigadeiro Faria da Rocha; **BECO DO FÓSFORO** — Frederico Lisboa; **MIRANTE DA GRAÇA** — Cristiano Otoni; **LADEIRA NOVA DO GODINHO** — Virgílio Lemos; **PACIÊNCIA** — Euclides de Matos; **PÔRTO DOS MASTROS** — Domingos Rabelo; **LADEIRA DO QUEBRA-BUNDA** — São João; **RODA DA FORTUNA** — General Andréa; **LARGO DA SOLEDADE** — Praça da Liberdade; **SOSSÊGO** — Conde Filho; **UNHÃO** — Desembargador Castelo Branco.

ENTRE todos os nomes citados por José Valadares sòmente um não perdeu em poder encantatório, se comparamos o velho e o antigo: trata-se do lugar denominado Sangradouro, que passou a ser chamado de Professor Mussurunga, que é também ótimo. No mais, é uma pena que se estrague assim o passado de uma cidade, arrancando-lhe os nomes expressivos, que justamente revelam a intimidade dos habitantes com o lugar, e colocando-lhe por fôrça de lei nomes anódinos, sem graça. O Patrimônio Histórico e Artístico devia ter também o direito de tombar nomes. Pelo menos enquanto o dirigisse um homem da sensibilidade de Rodrigo M. F. de Andrade.

O poder da palavra

Literatura

O livro de poesia de Foed Castro Chamma, lançado recentemente, nos vem dizer que entre a enxurrada de poesia que se publica nesta terra, alguma coisa se salva. «O Poder da Palavra» é um livro importante em nosso panorama literário atual onde uma corrente de vanguarda parece ter amedrontado um bom número de escritores que temem pisar com todas as palavras... Mas o dilema é apenas para o poeta que ensaia seus primeiros passos e que ainda não adquiriu consciência do instrumento mais adequado para comunicar sua experiência artística.

Foed Castro Chamma não apresenta um livro onde, nem de longe, tenta experiências concretas e nem por isso êste seu «poder da palavra» deixa de ter uma validade atual no movimento da poesia moderna universal. E um poeta que tem em si um mundo de mistério para transmitir, para expressar, e que melhor veículo do que uma linguagem imagética, que usa com precisão? A metáfora para êste poeta, como para os bons poetas jovens atuais, que formam uma corrente autonoma ao lado do concretismo, é o seu meio legítimo de expressão — só a metáfora, bem usada e sempre e sempre renovada, poderia configurar o mundo imagético dêsse poeta do símbolo e do signo.

De fato a poética de Foed Castro Chamma tem por temática o irreal, não o irreal inumano, desligado da criatura, mas êsse irreal que impressiona os sentidos e incendeia a imaginação, êsse irreal mágico que está em todos nós que tememos e nos abismamos com os fenômenos desconhecidos, e lhe atribuímos valores de acôrdo com nossa sensibilidade.

O poeta divide seu livro em três partes: Chaves, Trânsito e Arte Mágica. A primeira são belos sonetos de estruturação não tradicional, embora alguns sejam perfeitos decassílabos. Mas o seu ritmo interior, suas aliterações e desenvolvimento interior da idéia central, trazem um gôsto de renovação para essa forma poética hoje tão desprezada.

Nas segunda e terceira partes o poeta usa formas livres e é quando da melhor configuração ao seu tema, ou quando melhor o domina. E o «aprendiz de feiticeiro» encantado, após as «chaves», com o mistério semi-revelado:

«Abre-se ante mim o vôo branco
cercando o ar: o tema me exercita
a desvendar-me no lençol de encanto
em que me cerco, cruzo, lanço a vista
como puro inventário pela sombra
obstinada do seu próprio corpo».

Em todos os poemas em que a temática deixa de ser sugestão para ser o próprio poema, o domínio verbal e estrutural do poeta é muito bom, como se verifica nas trilhas, «O Bruxo», talvez o melhor do volume, «O Mágico», «A Feiticeira» e o «Aprendiz de Feiticeiro».

Aí está um poeta que mostra de fato o poder da palavra, quando ela é manejada com espírito inventivo, numa procura de valorizar a expressão comum para lhe dar uma dimensão artística. — A.B.

NOTICIAS

O "DEUS NU", de Howard Fast, era traduzido e lançado para uma nova casa editora. Saga — relata o rompimento do grande escritor norte-americano com o Partido Comunista. Nesse impressionante depoimento, Howard Fast examina detidamente e denuncia, com notável conhecimento, os crimes que se cometem por trás da Cortina de Ferro. Releva dizer que o autor foi agraciado, em 1953, com o "Prêmio Stalin Internacional".

♣

O PROF. Artur de Almeida Tôrres, filólogo e crítico, membro da Academia Fluminense, será o conferencista na próxima têrça-feira, dia 14, às 17,30 hs., no PEN CLUBE, e versará sôbre "Raul Pompéia em face da psicanálise".

♣

CRIADO para "recompensar uma boa obra de informação científica", o "Prêmio Nautilus", no valor de 100.000 francos, foi pela primeira vez conferido por um júri presidido pelo comandante Bernard Frank, que fêz parte da Missão Charcot. O premiado foi o escritor Charles-Noël Martin, por seu livro "Os Vinte Sentidos do Homem Diante do Desconhecido".

♣

A SENHORA René Mauger-Kauffmann foi premiada com o prêmio poético do "Ciclame de Ouro 1959", por sua coletânea "Les Voix de la Nature". Houve duas menções honrosas, tendo sido os contemplados uma outra poetisa e um poeta.

♣

FORAM os seguintes, num total de 14 recompensas, os Três Grandes Prêmios conferidos êste ano, pelo Sindicato dos Jornalistas e Escritores: Reportagem radiofônica: Euloge Boissonade, da Rádio Luxemburgo, "Cidade de Paris"; senhorita Rolina Ipuche-Riva, professôra de francês no Uruguai, por seu livro de recordações de seus estudos em Paris "Vale uma Missa". Prêmio de Ensaio: senhora Sophie Daria, por uma biografia "Abel Gance, hoje e amanhã".

♣

POR INICIATIVA da Revista da Educação Pública e da Biblioteca Municipal, da Secretaria-geral da Educação, teve lugar, ontem, a homenagem à memória do escritor Gastão Cruz. Além de uma exposição bibliográfica do escritor carioca, foi aposta uma placa com o seu nome numa das salas de leitura do novo prédio da Biblioteca Municipal. Falaram sôbre a vida e obra do saudoso historiador os senhores Américo Lacombe, Hermes Lima, Benjamin Albagli, Agripino Grieco, Américo Buarque de Holanda e Carlos Ribeiro. Presidiu a solenidade o acadêmico Afonso Pena Júnior.

●

Remessa de livros e correspondência: Seção LITERATURA — Redação do DIARIO CARIOCA — Av. Rio Branco, 25. — sobreloja.

CAIPIRAS

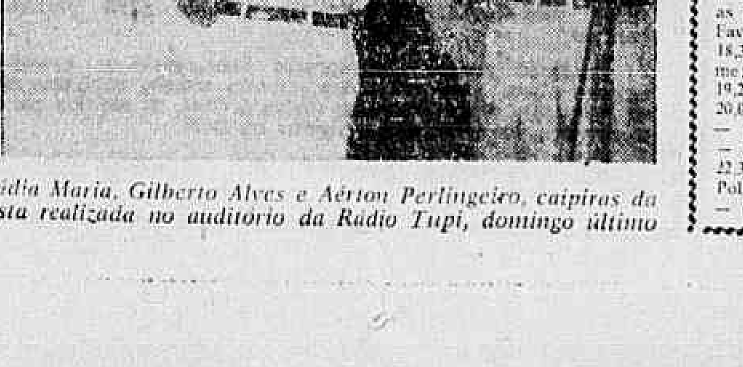

Nádia Maria, Gilberto Alves e Aérton Perlingeiro, caipiras da festa realizada no auditório da Rádio Tupi, domingo último

'Ballet' russo agradou; mas não muito Kishi não será recebido (no Galeão) por JK

Sociedade
Pomona Politis

SOB o nome de "Ballet Soviético" uma troupe de dançarinos russos saídos de diversos teatros da URSS estão no Rio apresentando sua arte. Os brasileiros incontestàvelmente amantes do "ballet" afluíram à bilheteria do teatro Municipal esgotando a lotação para a noite de estréia e as apresentações a seguir.

O "adágio" de "O Lago dos Cisnes" foi o primeiro número apresentado. Nota-se em Irina Tikhomirnovo uma técnica perfeita, sob o pêso dos irreverentes 45 anos ou mais...

O grupo é bom, mas longe de convencer a platéia carioca, tida e havida como das mais exigentes.

Em "Gisele" por exemplo, os conhecedores não pensavam senão na Toumanova, em sua virtuosidade, elegância, romantismo, etc.

Foi fraco e o nosso Antônio Bento aí está para sàbiamente anotar o bom e o mau do espetáculo. Em resumo: artistas com bom técnica (isso é indiscutível) porém velhos (muitas coreografias foram reduzidas), apresentando um "divertissiment" que mais lembrava festinhas de colégio, ao fim do ano.

Há também aquêle espectador que acha que quanto mais acrobacia, maior o valor dos bailarinos. E venham palmas... Eis mais um capítulo da atual temporada do Teatro Municipal que chega aos cinquentanos. Mediòcremente.

♡

TAMBÉM a platéia não não nos pareceu elegante. Antes, vimos homens de terno branco e senhoras de "tailleur" Poucos nomes conhecidos. Mas o teatro estava superlotado. Margot Fonteyn foi a grande "vedette": autógrafos deu muitos. A porta de sua friza era impossível transitar. Margot, é uma simpatia!

Anotamos entre os presentes, o prefeito da cidade e sra. José Joaquim de Sá Freire Alvim, êle muito perguntado sôbre a sua propalada saída da Prefeitura e chefe da Casa Militar e sra. Nelson de Mello; o sr. e sra. Dante Vigiani (ela bonita num vestido azul); a sra. Teresa Guinle Peixoto Castelo Branco com seu ar de uma perfeita "Lady"; o sr. e sra. Marcio Melo Franco Alves; o sr. Jorge Guinle muito solene no camarote de seu pai; o sr. e sra. Euclides Aranha, o sr. Marcio Pereira Alves e sua bonita Marie; o deputado e sra. Renato Archer (Madeleine em noite muito feliz); o deputado Cid Carvalho e sua noiva srta. Cléia Levi Carneiro; a srta. Dalal Aschar.

♡

Dona Sara muda itinerário

AO CONTRÁRIO do que foi noticiado, a primeira Dama do país, sra. Sara Kubitschek, não chegou à Viena, ontem. Depois do jantar, no grande Hotel de Franckfurt, a convite do embaixador e sra. Abelardo Coimbra do Prado, dona Sara e suas filhas seguiram para Stuttagrt onde visitaram ontem a Fábrica Mercedes Benz, daí devendo rumar para Munich, onde passarão três dias.

Da Alemanha Ocidental irão para Praga, Tchecoslováquia, e de lá rumarão para Viena, visitando Saltzburgo (cidade de Mozart) darão um pulo a Zurich de permeio e a 24 do mês, estarão em Roma.

- O sr. e sra. Jimmy Sloan Chermont de mudança para o apartamento da Avenida Atlântica.
- Ontem, no Sacha's, comemorando seu aniversário, num grupo, a sra. Hansi Bernhardt.
- O prefeito Sá Freire Alvim e senhora, o sr. e sra. Fernando Alencar, o sr. e sra. Alfredo Valadão, o sr. e sra. Celso Antônio de Sousa e Silva, o sr. e sra. Paulo Nogueira Batista, entre os que foram abraçar o diplomata Paulo Tarso e a sra. Elba Sette Câmara, que faziam anos na mesma data, cuja comemoração foi na casa de Paulo Tarso.
- O mais recente "freguês" do Mercado do Abastecimento é o deputado Carlos Lacerda. E' tão grande o entusiasmo do referido político que não só escreve artigos louvando o trabalho do ministro Sette Câmara, mas faz propaganda verbal...
- Enquanto isso, o sr. Sette Câmara já está exigindo do

Drops

prefeito a concessão do terreno na Rua Toneleros, para instalar o MA de Copacabana.
- Comentou-se que no último jantar do sr. e sra. Arnon de Melo a oposição participou do mesmo, em maioria...
- Mesmo os oposicionistas aposentados...
- Hoje, jantar na embaixada de Portugal.
- Foi um prazer encontrar o cronista Fernando Augusto de Carvalho completamente curado da enfermidade que o levou a passar algum tempo acamado.
- O mais exigente espectador na noite da estréia dos soviéticos no TM era o jovem sr. Fernando Melo Viana, que vem da América "com ôlho clínico".
- Fernando, viu as Ulanovas e demais estrêlas de alto gabarito.
- Hoje, aniversário do pianista Jacques Klein.
- Voltando ao Rio, nesta data, o sr. e sra. Franzio Sales.
- Uma das belezas presentes no Municipal era a sra. Maria Pia Tôrres Guimarães. Extremamente "racé".
- Determinado senhor que pleiteia um pôsto diplomático em um país da Europa provocando uma certa confusão na imprensa...
- O sr. e sra. Márcio Melo Franco Alves convidando para "cock-tail", dia 28, em homenagem ao doutor e sra. Marcolino Candau.
- O banqueiro e sra. Francisco Rodrigues de Oliveira casam sua filha Maria Beatriz amanhã na Igreja da Candelária (18 horas) com o sr. Luís Roberto Salgado Candiota.
- Também amanhã o casamento de Ana Maria, filha do escritor e sra. Viana Moog, às 11 horas, na Igreja de Santa Margarida Maria, na Lagoa.

Agenda diplomática

CONFORME previramos, o presidente da República assinou decretos promovendo os diplomatas Paulo Vicente Gatti, a ministro de segunda classe; e Adhamar Soares de Carvalho a 1.º secretário. Por outro decreto do Presidente, foi nomeado cônsul a srta. Maud Polly Gois.

A PROPÓSITO do lançamento do livro "Brasil e Chile na Época do Império", de autoria do ministro Alfredo Valadão, haverá às 17 horas, de hoje no Itamarati, uma reunião presidida pelo chanceler Negrão de Lima, contando ainda com a presença do embaixador do Chile nesta capital, sr. Raúl Bazán Dávila.

♡

NA PRÓXIMA segunda-feira, dia 13, o deputado Nelson Carneiro, da Comissão de Constituição e Justiça, dará seu parecer sôbre a reforma do Itamarati, perante a Comissão de Relações Exteriores do Palácio Tiradentes.

♡

O EMBAIXADOR da França em nosso país, sr. Bernard Hardion, fará realizar uma reunião às 12 horas do dia 14, em sua residência à praia do Flamengo, comemorativa da Data Nacional da França.

♡

ESTÁ no Rio o ministro-conselheiro da Embaixada do Brasil no Paraguai, sr. José Jobim.

Sua estada entre nós prende-se a assuntos da comissão mista Brasil-Paraguai.

O sr. José Jobim é um dos mais fortes candidatos às vagas (3) de ministro de primeira classe que ocorrerão ainda êste ano.

Os outros candidatos são os ministros Ilmar Pena Marinho e Manuel Pio Corrêa Junior.

♡

O PREMIER Kishi do Japão, sendo chefe do govêrno, não será recebido no Galeão pelo presidente da República, chefe do Estado.

O sr. Kishi, chegará a esta capital a 24 do corrente, sendo recebido pelo chanceler Negrão de Lima, que, em data a ser marcada, lhe oferecerá um jantar, no Itamarati.

♡

DENTRO de um mês deixará o país o ministro Woodruff Wallner, atual Encarregado dos Negócios dos Estados Unidos, em nosso país.

Kalma Murtinho e Roberto Ribeiro, em "Está Lá Fora Um Inspetor", de J. B. Priestley, pelo Teatro da Praça

Uma escola

Teatro
Paulo Francis

NINGUEM discute a necessidade de escolas, e sòmente os mentores e beneficiários das antiescolas é que alegam a existência de escolas entre nós. Daí se conclui, corretamente, que a geração de profissionais em atividade não teve treinamento acadêmico. Logo, desde que se aceita a necessidade de escolas, é preciso levar êsses profissionais à escola.

Nada de academicismo. Uma escola para profissionais teria de ser intimamente relacionada ao trabalho dêsses profissionais. Assim, um ator, enquanto estivesse ensaiando uma peça, estaria se instruindo, paralelamente, sôbre tudo que dissesse respeito à sua personagem, ao contexto histórico e literário de seu papel e do texto todo. Num original acentuadamente político, êle teria clarificadas as questões em pauta por especialistas no assunto. Dessa forma, seria criada uma ligação profunda entre intérprete e teatro, no seu sentido global. Daí, aos poucos, poderia entrar-se nas raízes da literatura dramática. Da prática se iria à teoria; a teoria seria estudada com uma base de vivência, idéia que horroriza acadêmicos.

Por outro lado, existe o aspecto técnico. Os profissionais de teatro vivem num mundo falsificado, de espetáculos vagabundos e de publicidade reles. Êles precisam de um lugar, de um ambiente onde possam preservar a integridade de seu trabalho. Atores, diretores e dramaturgos precisam trocar idéias, criticar-se mùtuamente sem que isso signifique condenação pública, ou ameaça de intriga, de perda de prestígio. O "Actor's Studio" faz isso admiràvelmente pelo palco americano.

O MAIS importante, entretanto, é o aspecto cultural da escola, sua relação com a vivência dos profissionais. E' preciso enfiar na cabeça dos profissionais que uma peça, uma obra de arte, tem uma conexão direta com suas vidas. Que não é apenas uma "obra de arte" no sentido escapista empregado pelos acadêmicos. O intérprete que vivesse o Grande Inquisidor em "Santa Joana" de Shaw, por exemplo, deveria levar para o palco uma idéia clara do problema nacionalista brasileiro. Isso lhe facilitaria muito o desempenho, a maneira de comunicá-lo ao público. Poucos diretores ou críticos entendem essa relação de vivência e cultura. E essa gente é que rege a inteligência teatral.

Uma escola nesses moldes também pode ser um núcleo de formação de profissionais e de público. Uma escola pode ter ouvintes, rigorosamente selecionados, que acompanhem a organização do fenômeno teatral. Assim, êsses ouvintes seguiriam de perto os ensaios de peças relativas a seu currículo. Teriam uma visão interior do teatro, da recriação teatral.

Uma escola pode ser o elemento de união dos profissionais positivos, dispersos em suas atividades, com contatos escassos, em bares ou em conversas fugazes. Uma escola que lhes permitisse aperfeiçoar seus interêsses pela aula prática e, ao mesmo tempo, que fôsse um núcleo de resistência espiritual contra o barateamento comercial do teatro.

E, por fim, é preciso lembrar que dinheiro é tabu, numa escola. Ninguém seria aceito por poder pagar mensalidades. O único critério seria talento. Aliás, talento e honestidade de propósito.

Holanda no Mar Negro

Rádio e TV
Interino da Silva

SOTCHE — Rússia — (De Nestor de Holanda) — Aqui está o holando, queimando-se ao sol, metido num quase calção russo e ruço, ora deitado nas pedras, ora a dar mergulhinhos no Mar Negro. Em Vitória de Santo Antão não tem disso, não!

Os amigos entendidos de viagens me avisaram muito de que a Rússia é fria e me mandaram trazer um sobretudo talvez dois. Esqueci os conselhos e vim à moda da casa mesmo. Resultado: 27 à sombra e eu me atirando num mar que é como o embaixador Negrão: de Negro só tem o nome.

Sótche, como já devem ter avaliado, é cidade balneária. Tem 50 anos de existência tal e qual muitas vedetas cariocas, do teatro e da televisão. As vedetas não dizem a idade, mas Sótche diz. No entanto, é mais vedeta do que muitas que conhecemos e que alcançaram a Praça Tiradentes cercada de grades.

A televisão, aqui, tem apenas um ano. Seus programas são calmos, porque êste é um lugar de descanso. Logo, a televisão não tem vedetas. E a "sótche" delas...

São 48 casas de repouso sempre cheias, com a média de 500 leitos cada uma. Cêrca de um milhão de pessoas vêm aqui, por ano. Um milhão de nus, iguais a mim. Sòmente no ano passado, estiveram em Sótche 23 mil estrangeiros, de 62 países diferentes. Há casas de banhos medicinais para reumáticos (Vem, Brício!), cardíacos e doentes da pele. Alguns também são neuróticos, como o Jaci Campos. Mas estão todos fazendo "Câmara Um" nos sanatórios.

APROVEITEI a primeira noite, para um espetáculo do Circo de Moscou. O palhaço era engraçado, mesmo falando russo. Apareceram alguns leões zangados, todos muito parecidos com o Edmundo de Sousa, diretor artístico e cultural da Rádio Nacional de São Paulo. Não sei por que, tôdas às vêzes que vejo leão me lembro do Edmundo! No meio dos Edmundos, uma domadora mais feia do que os próprios. Acho por isso, que as feras não corriam do chicote; corriam dela...

Terminada a função, o diretor do circo me convidou para escrever impressões no livro dos visitantes. Foi honra especial. Não sei como êle descobriu que eu sou de Vitória de Santo Antão. Abri o livro e dei de cara com uma opinião do senador Domingos Velasco.

Mesmo assim, escrevi que o circo era bom.

NA PRAIA, uma loura alta, tipo de espôsa do gerente de companhia de aviação estrangeira, me disse, em português, que falava português. Não era preciso dizer: no que ela disse, eu vi logo. Sou muito perspicaz! Mas confessou e eu acreditei. Então conversamos.

Sua história é a seguinte: "Estói ras uno meis em Sótche e bim da Arrentina para corazón enguiçado. Usted também?" Respondi, amàvelmente: "Acho que não, minha senhora. Acho que não, ó, por quem sois?".

E quando soube que eu trabalhava em rádio no Rio de Janeiro se admirou mais de eu não estar de coração enguiçado. Então, me disse: "Gosta eu mucho de artistas brasileños: Lídio Matas, Dircinho Batistas e Ivi Curion".

Eu também, minha senhora! Eu também! E mergulhei.

HOJE, NA TELEVISÃO

CANAL 6: 12,00 — Meio-Dia; 13,00 — Almôço com as Estrêlas; 13,30 — Tele-Vespertino; 14,00 — Colégio do Ar; 14,30 — Cinema; 16,00 — Clube do Lar; 17,00 — Sessão das Cinco; 18,00 — Lar, Doce Lar; 18,50 — O Dia de Cinderela; 19,00 — Semanário; 19,30 — Circo; 20,00 — Reporter; 20,20 — Alô, Querida; 20,40 — Arroz, Feijão e Alegria; 21,10 — Musical; 21,30 — Música em três tempos; 22,00 — Reportagem; 22,25 — Entrevista.
CANAL 9: (Ainda sem programação divulgável).
CANAL 13: 16,55 — Rio, 5 para as 5; 17,30 — Seu Número Faz Favor; 18,00 — Aulas de Inglês; 18,35 — Charme para seu Charme; 18,50 — Roteiro das Artes; 19,20 — ?; 19,45 — Atualidades; 20,05 — La Revue Chic; 20,30 — A ser anunciado; 21,00 — — Audições; 21,30 — Bate-papo; 22,30 — Nosso Informativo; 22,35 Política com P maiúsculo; 23,00 — Atrações Mauá.

Cliques

- Léa Silva, locutora e produtora da Rádio Tupi, vai lançar um livro de poemas: "Onde Nasceste Tu?"
- Contratado pela Rádio Globo o comentarista esportivo Benjamin Wright, devendo estrear no mês em curso.
- A Rádio Ministério da Educação transmitirá, hoje, às 21 hs., um recital da soprano Maria de Lourdes Cruz Lopes.
- Jaci Campos castigará, hoje, a peça "Morte de Encomenda", de Mário Wilson, no seu "Câmara Um".
- A BBC inventou um sistema que permite a transmissão de jornais cinematográficos através do Atlântico, por meio de um cabo telefônico. Em pouco mais de uma hora, o telespectador — norte-americano naturalmente — poderá assistir a um filme televisado diretamente de Londres.
- Nos últimos retoques a Rádio Rio de Janeiro, devendo ser inaugurada por êstes dias. E Vão Gôgo?
- Paulo Pôrto está escrevendo uma novela para a Rádio Tupi. Cansou-se de ser galã, deu nisso.
- E a TV-Continental continua sem serviço de divulgação. Não precisa, por certo.

O VERMELHO E O NEGRO

A obra de Stendhal, considerada um dos maiores romances de todos os tempos, será exibida em pré-estréia no Festival "A História do Cinema Francês", que terá início no dia 14 de julho. Na foto, Danielle Darrieux e Gerard Philipe

A história do cinema francês

Cinema
Décio Vieira Ottoni

CENTO E DOIS filmes, divididos em cinco ciclos, serão exibidos na 2ª Mostra Internacional de Arte Cinematográfica "A História do Cinema Francês". Ao contrário do que aconteceu com o Festival "A História do Cinema Americano", todos os filmes selecionados pela Cinemateca do Museu de Arte Moderna do Rio de Janeiro já estão no Brasil, havendo até um "superavit" de fitas, que serão apresentadas em suplemento da Mostra.

Qualquer pessoa que queira atualizar-se com a evolução do cinema deve frequentar as sessões que, a partir do dia 14 do corrente, serão dadas no auditório de Maison de France, exceto as pré-estréias. Estas, serão feitas no cinema Azteca, para maior comodidade dos assinantes. Além dos filmes, alguns dos diretores francêses e atores mais expressivos da atual geração prometeram comparecer no Festival. Entre os muitos que se comprometeram, seguramente aparecerão no Brasil os seguintes atores: Jeanne Moreau, Gerard Philipe, Mylène Demongeot, Raymond Pellegrin, Dwan Addams e Annete Stroyberg; o diretor Roger Vadim; o ministro de Informação e Cultura da França, (também romancista e arqueólogo) André Malraux; e o diretor da Cinemateca Francesa, Henri Langlois.

OS PROGRAMAS são divididos em seis ciclos: I) "O Nascimento do Cinema Francês" (um filme retrospectivo); "A Magia Cinematográfica" (16 filmes, inclusive nove coloridos a mão); "O Film d'Art & os Burlescos Franceses" (14 filmes); "Max Linder" (12 filmes). II Ciclo: "A Sétima Arte": programas incluindo todos os filmes essenciais desde a primeira "avant-garde" até o impressionismo de Carl Dreyer e o intelectualismo de Jean Epstein e o surrealismo de Bunuel e Salvador Dali. Total: 25 filmes III Ciclo: "O Cinema Sonoro". Com os 9 filmes mais representativos da fase que vai de 1931 a 1935. IV Ciclo: "O Realismo Francês": de 1937 a 1939. Quatro filmes representativos do movimento francês que influenciou tôdas as cinematografias contemporâneas V Ciclo: "O Cinema durante a Guerra". Dez filmes aparentemente "escapistas" que representam o espírito da Resistência durante a II Guerra, no período da ocupação.

As assinaturas estão sendo vendidas pela Cinemateca do Museu de Arte Moderna, que promete ainda um suplemento-extra para mostrar aos interessados os filmes excedentes, todos de importância vital para a História do Cinema.

Registro

1780 — Nasce, no Rio de Janeiro, Januário da Cunha Barbosa.

1862 — Morre, no Rio de Janeiro, o famoso jornalista Justiniano José da Rocha.

1882 — Morre, em Roma, Domingos José Gonçalves de Magalhães, visconde de Araguaia, um dos grandes poetas do romantismo.

1884 — Abolição da escravatura negra no Amazonas.

1886 — Começa a funcionar o serviço de telefone em Ouro Prêto.

1894 — Morre, no Rio de Janeiro, Henrique Pedro de Beaurepaire-Rohan, visconde de Beaurepaire-Rohan.

1937 — Inauguração do primeiro trecho eletrificado da Estrada de Ferro Central do Brasil, entre Pedro II e Deodoro.

ANIVERSARIOS

FAZEM ANOS HOJE:
SENHORES

RUFINO BORBA — Faz anos hoje o nosso companheiro Rufino Borba, profissional competente da arte fotográfica e que nos tem prestado bons serviços. Muito estimado por todos, o Borba receberá hoje as homenagens muito sinceras de todos os seus amigos.

— Corrêa Ramos, Osório Pinheiro; Eurico Simões dos Santos; Altino Farias Sá; Eduardo de Carvalho; Henrique Tavares da Silva; Lauro Pinheiro Guimarães; José Cândido de Barros Bastos; Djalma José Marques; dr. Tarzo Coimbra; João Banzou; Armando Pires Reis; Dario Krauss; cônsul Moacir Ribeiro Briggs; Hilton Ramos de Oliveira; Luís Teixeira Campos; Antônio Leopoldina Sampaio Filho e Alberto da Silva Gualberto.

— NELSON CONY — Transcorre, hoje, o aniversário natalício do dr. Nélson Cony, diretor do Hospital Rocha Faria, em Campo Grande. Amigos e auxiliares do dr. Cony irão prestar-lhe hoje suas homenagens e à noite o aniversariante dará uma recepção em seu apartamento na Tijuca.

SENHORITAS:

Iolanda Quarteroli de Queiroz.

— Transcorre hoje a data natalícia da jovem DILMA, filha do funcionário do DFSP, Deslandino Cabral Sales.

NASCIMENTOS

O lar do casal Eli Rosenburg Henriques e Armênia Henriques acaba de ser enriquecido com o advento do seu primogênito que, na pia batismal receberá o nome de Alexandre.

CASAMENTOS

Casaram-se, no dia 8, a srta. Salete Cunha e o sr. Aarão Pimentel Cheskie, na Igreja de N. S. do Brasil, na Urca, com a presença de grande número de escoteiros e escotistas, pois os nubentes integram o movimento escoteiro do Brasil.

— Com a srta. Sara Marilda Braga Novais casa-se no dia 16 o sr. Geraldo Coelho Sobrinho. A solenidade civil será testemunhada pelo sr. Bady Mytri e sra. e Heitor Junqueira Franco e sra, pelo noivo e pelo sr. Daily Braga e sra., dr. Claudino Vitor do Espírito Santo e sra. Maria Aurélia Vasconcelos Braga, pela noiva. Na cerimônia religiosa, dia 18, às 17 horas, na matriz de N.S. da Candelária, serão paraninfos o sr. João Batista Coelho e sra. e sr. Francisco Creso Junqueira Franco e sra., pelo noivo e pelo dr. Odair Braga Pupo Nogueira e sra. e Omar D. Abreu Rangel e sra., pela noiva.

FESTAS

Um grande desfile de modas, do qual participarão seis famosos manequins que exibirão as últimas criações do costureiro Armando Pontes, será realizado, amanhã à noite, no Hotel-Sítio Taquara, Colônia de Férias da Associação dos Servidores Civis do Brasil. Afamados produtos de toucador e de beleza serão distribuídos gratuitamente entre os presentes. Após haverá animado baile com a orquestra Koeling e seu Conjunto.

NOITE PORTUGUÊSA

O Clube Ginástico Português proporcionará ao seu quadro social uma verdadeira Noite Portuguêsa, no próximo sábado, dia 11, com início às 22 horas. Será um jantar dançante (com pratos típicos), animado por Bené Nunes e seu conjunto, seguido de um "show" do qual participarão, entre outros, os artistas portuguêses: Antônio Mestre, Francisco José e Toni de Matos.

CONFERÊNCIAS

Sôbre "Raul Pompéia", falará no PEN CLUB, terça-feira, dia 14, às 17,30 hs., o sr. Artur de Almeida Tôrres.

A estréia do 'ballet' soviético

Artes — Antônio Bento

NO começo do século, com a Companhia formada por Diaghileff, os russos trouxeram um verdadeiro renascimento do ballet, tirando-o da posição subalterna em que esta arte se mantinha desde a antiguidade. Compositores como Strawinsky e pintores como Picasso e Braque foram chamados a colaborar na realização de bailados modernos. Diaghileff não exibiu apenas, perante as platéias dos países do ocidente europeu, um grupo de bailarinos extraordinários. Plasmou uma nova linguagem coreográfica, deu vida ao decor do ballet, dotando-o de uma visualidade mais completa e transcendente.

Depois dessa época veio a revolução soviética, contrária em tudo ao gôsto de renovação artística das elites dos países do ocidente que, diga-se de passagem, continuaram no caminho aberto pelo famoso empresário da Rússia Tzarista.

Na URSS, como o bailado é feito para o povo, prevalecem lá as preferências do grande público. Isso explica o desdém dos coreógrafos e bailarinos soviéticos pelo ballet de vanguarda, que atrai a elite européia, mas é recebido com hostilidade pelo grosso da platéia.

O repertório trazido ao Rio pelo Ballet Soviético é todo êle organizado à revelia do gosto da minoria aristocrática. Os programas são organizados na base dos números de virtuosidade, tirados das obras clássicas e folclóricas. E claro que, do ponto-de-vista da técnica, a execução dos diversos números da récita de abertura desta temporada correu num nível elevado.

DAS bailarinas, creio que Irina Tikhomirnova, dançando com Vladilen Semenov, o Adágio do "Lago dos Cisnes", foi quem se apresentou com maior expressão. O seu porte de braços é notável. Dança com uma grande pureza estilística. Não tive a mesma impressão, vendo atuar a Dudinskaia, que talvez não estivesse numa de suas melhores noites. A estrelíssima do Ballet Soviético, na seqüência de "Gisele", pareceu-me fria, embora coreogràficamente correta. Faltou à sua interpretação a flama romântica e a atmosfera de poesia que tornam o 2.º ato dêsse bailado uma das obras-primas absolutas da arte coreográfica de todos os tempos. E' possível que a Dudinskaia, ao chegar ao Rio, tivesse descido provisòriamente do Olimpo pois nessa noite ela não foi a deusa que todos esperavam, cedendo o seu lugar à sua colega Irina Tikhomirnova.

No "Pas-de-deux" do "D. Quixote", a interpretação da Dudinskaia foi correta, sem qualquer arroubo.

A outra estrêla do conjunto, Violeta Bovt, aproveitou-se com brilho, dançando muito bem a "Sonata ao Luar" (Beethoven-Burmeister), as "Águas Primaveris" (Rachmaninoff-Messerer) e o "Pas-de-deux" de "Esmeralda", ao lado, neste último número, de Eugênio Kuzmin. E' uma artista de muito talento, dotada de dons expressivos.

E' claro que alguns dos números folclóricos, a cargo sobretudo de Vakhtang Gunaschvili, foram os mais aplaudidos do espetáculo, não sòmente em virtude do gôsto do público como da virtuosidade do intérprete. Este é realmente um notável bailarino popular dançando com técnica e também com um elã magnífico. Devo dizer que gostei bastante de "Bonecos" (Liador-Vaynonen), número dançado muito bem por Maria Mazun e Adol Khanzin. E' um bailado leve e gracioso, que agrada a todos.

Do ponto-de-vista da técnica, nada realmente se pode objetar em relação ao espetáculo da récita de estréia do Ballet Soviético. Um ou outro espectador faz restrições ao repertório clássico invariável, à modéstia da indumentária dos bailarinos. Mas, a maioria estava contente com a atuação dos artistas soviéticos que fazem questão de exibir-se para o deleite do grande público, que de fato os aplaudiu com muito calor. Vários números foram bisados debaixo de palmas calorosas, esgotada inteiramente a lotação do Teatro Municipal.

2.ª Récita

HOJE, às 21 horas, será realizada a 2.ª récita do turno A, com o seguinte programa:

1.ª PARTE

Primavera (Verdi e Boris Fenster) — Maria Mazun e Adol Khanzin. **Gavota** (Luliy e Vaynonen) — Irina Tikhomirnova; **Davluri** (dança georgiana) (Toradze e Djavrischvili) — Alla Dvali e Vakhtang Gunaschvili. **"Pas de deux" de Corsário** (Adam e Grischin) — Violeta Bovt e Eugênio Kuzmin. **Dança Bukhara** (Popular coreografia de Akilov) — Karieva Bernara. **A Morte do Cisne** (Saint-Saëns e Fokine) — Natalia Dudinskaia. **Valsa** (Delby e Messerer) — Irina Tikhomirnova e Adol Khanzin.

2.ª PARTE

Melodia (Gluck e Messerer) — Irina Tikhomirnova e Vladilen Semenov. **Dança da ópera Dalsi** (Paliaschvili e Sujischvili) — Alla Dvali e Vakhtang Gunaschvili; **Jogadores de Tênis** (Istorik e Zaborski) — Maria Mazun e Adol Khanzin. **Trecho de Lolla** (Basilenco e Burmeister) — Violeta Bovt e Eugênio Kuzmin. **Dança Clássica Hindu** (Coreografia de Griguravski) (Makhmud Alisultan Esambaev). **Valsa n.º 7** (Chopin e Fokine) — Karieva Bernara e Vakhtang Gunaschvili. **"Pas de deux" O Cisne Negro** — Tchaikovski e Petipa) — Natalia Dudinskaia e Vladilen Semenov.

Passatempo — L. Portella

HORIZONTAIS:

1 — Produto líquido antisséptico formado pela mistura de cresóis e sabão.
6 — Cerimônias de enterramento.
8 — Prefixo: SAÍDA.
9 — Nó que se desata fàcilmente.
10 — Direção.
12 — Grito de dor.
13 — Aceitado; usado.
15 — Sobrecarrega de ônus.

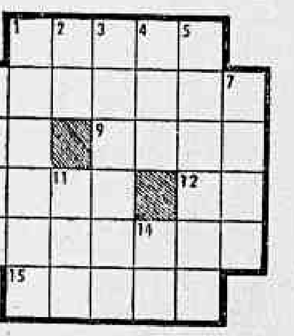

VERTICAIS:

1 — Ostentado luxo.
2 — Prefixo: em dentro.
3 — Selim.
4 — Paz oração.
5 — Não crendo.
6 — Camponês ou lavrador egípcio.
7 — Diz-se dos frades da Congregação de São João Evangelista.
11 — Rio da Rússia.
14 — Vento.

RESPOSTA DO N.º ANTERIOR

HOR.: ruga — sumiço — bom — época — id — lã — arado — Apis — mar — orador — sutil — arel. VERT.: rumo — um — girar — aço — sopapo — ocidar — bela — odor — casal — amor — iru — dá.

GRANDE HOTEL ESTORIL
LIDERANDO OS HOTEIS DO E. E. SANTO
VITÓRIA — E. E. SANTO
O maior, o mais luxuoso e o mais moderno Hotel do Estado
End. tel. - ESTORIL — Tel. • 2217

Minelli acabou com o baile

Madrugada — Mister Eco

O INDUSTRIAL Mauro Minelli cidadão italiano de Bazzano sempre foi chegado aos bailaricos familiares. Nada de "boites" para comemorações natalícias, datas pátrias, casamentos ou lançamento de um novo produto de sua indústria. Mauro Minelli é homem do lar. Com uma boa radiovitrola, alta-fidelidade, discos escolhidos, muito talharim e macarronada sob as mais diversas formas, Minelli convidava os vizinhos, reunia os parentes dispersos e a sua festinha entrava pela madrugada com muita alegria, sem "couvert" e sem consumação.

A mais recente festinha na casa dos Minelli, lá na Itália, foi na última passagem de ano. Tudo corria às mil maravilhas, muito "chianti" rolando e todos os convidados em animadíssima tarantela. Eis senão quando, surge um fiscal e exige que o dono da casa pague os direitos autorais das músicas que estão sendo rodadas na radiovitrola. Mauro Minelli protestou. Desafôro, per la Madonna! Um absurdo que, dentro do seu lar, alguém lhe viesse exigir tributo por tocar discos. Disse que não pagava em largos gestos, que preferia acabar com a festa, como acabou. E não pagou.

O fiscal, porém, era mais ranzinza que os oficiais de Justiça daquêles brasis amados quando lhes caem nas mãos pequenos devedores do Impôsto de Renda. Levou o caso às barras dos tribunais. Minelli recorreu várias vêzes da sentença condenatória e, em última instância, teve que pagar os direitos autorais do seu "reveillon" inacabado, sob imprecações do melhor estilo itálico. E mesmo considerando a modicidade da taxa, e embora fôsse Mauro Minelli de largas posses, nunca mais promoveu festinhas em casa.

A população de Bazzano julgava que Mauro Minelli se houvesse abstido dos bailaricos familiares, em sinal de protesto contra os direitos autorais. Em parte, apenas. Quando foi publicado o acórdão, tudo ficou esclarecido. Opinaram os meritíssimos: "Se os bailes ocorrem rigorosamente no sentido familiar, isto é, se um cidadão dança com sua *esposa* ou sua *sogra*, nenhum direito autoral deve ser pago".

Mauro Minelli não achou graça alguma nessa limitação. E acabou com o baile.

Couvert

- O produtor de espetáculos da Night and Day foi multado em cem mil cruzeiros porque, empresando Nat Cole para o Copacabana Palace, atrasou deliberadamente a estréia do "show" "The Million Dollar Baby", além de infringir cláusula contratual de exclusividade dos seus serviços profissionais. A multa, posteriormente, foi perdoada, sob a promessa de que o faltoso se portaria, em futuro, muito direitinho.

PARA ALINDAR

Maria Helena da San

- O mesmo produtor, ao que informam fontes dignas de crédito, vai agora empresar a temporada de Marlene Dietrich e fazer um "pocket-show", ambos para o Copacabana Palace, mas com o pseudônimo de Chuck Woodward.
- Maisa estreará quarta-feira da próxima semana, no Cassino Estoril, de Lisboa, para uma temporada de 20 dias. Depois, Espanha e Itália. José Brasil Câmpio, da TV-Rio, tem recebido muitos cartões da cantora.
- Geórgia, a bela modêlo que repórteres apressados dizjam ter tentado o suicídio ingerindo forte dose de barbitúrico, está — graças — vivinha da silva e desmentindo tudo. O seu recolhimento a um nosocômio da cidade, em estado de coma, foi motivado por uma bruta intoxicação de camarões. Mister Eco precisa saber qual a "boite" que está servindo camarões em pílulas. Deve ser bossa nova.
- Estreou um novo cantor no Jirau, vindo da Rádio Jornal do Comércio, do Recife falando para todo o mundo, viese? Pedro Viana.
- Para fazer a cobertura do concurso de Miss "U" para a "Revista da Sociedade", seguirá para Long Beach, na próxima semana, o nosso companheiro Jean Pouchard.
- E augustos agradecimentos pelos convites para assistir à peça "Cinderela de Caxias" cartaz de Alda Garrido, no Teatro Rival.

Belini...

(Conclusão da 9.ª pág.)

nutos. Ao fim, torceu o nariz e disse bem alto que não havia gostado. Faltou qualquer coisa e — segundo afirmou — ainda resta a esperança de que se realize o prognóstico que é uma espécie de moeda corrente em futebol: time que treina mal joga bem.

Almir foi poupado e Barbosa treinou todo o tempo. O dr. Valdir fêz o cálculo e deu a Gradim os elementos para aquela conclusão das 90 probabilidades contra 10.

Os aspirantes venceram por 2x1 e os gols foram de Cabrita, Delém e Pacoti.

EQUIPES

As duas equipes se exercitaram com as seguintes constituições: Titulares — José; Paulinho e Viana; Écio, Russo e Coronel; Teotônio, Cabrita (Pacoti), Roberto, Rubens e Pinga.

Aspirantes — Barbosa; Joel (Júlio) e Gagliano (Orlando); Laerte (Valdemar), Barbosinha e Brito; Joãozinho, Pacoti (Cabrita, Delém, Dominguinho e Peniche.

LICEU IMPÉRIO
ENSINA-SE CORTE E COSTURA
CONFECÇÃO DE CINTOS PLISSADOS
ACEITAM-SE ENCOMENDAS DE MOLDES
Largo de São Francisco, 26 - 12.º and. - Grupo 1220
Ed. Patriarca — Tel. 43-4284
das 15 às 17 horas

Trate de negócios imobiliários

Astrologia — Prof. Mirakoff

HOJE, 10 — Favorável para fazer experiências, de manhã, para pedir favores e à tarde poderá viajar e tratar de negócios imobiliários.

ACONTECERÁ HOJE AO LEITOR

Seguem-se as possibilidades felizes ou não de hoje com horas e números promissores para os leitores nascidos em quaisquer dia, mês e ano dos períodos abaixo:

PARA OS NASCIDOS:

ENTRE 22 DE DEZEMBRO E 20 DE JANEIRO (Capricórnio)
Mal-estar, incompreensão em assuntos domésticos. 15, 14 e 33; 51, 32 e 33 (horas e números).

ENTRE 21 DE JANEIRO E 18 DE FEVEREIRO (Aquário)
Confusão psíquica, desavenças conjugais e emprêsas malogradas. 1, 2 e 4; 10, 20 e 40 (horas e números).

ENTRE 19 DE FEVEREIRO E 20 DE MARÇO (Peixe)
Notícias promissoras, favorabilidades materiais e conquistas amorosas. 12, 13 e 14; 21, 31 e 41 (horas e números).

ENTRE 21 DE MARÇO E 20 DE ABRIL (Aries)
Dores de cabeça; mal-estar, cansaço, com algumas desinteligências domésticas. A tarde será melhor. 16, 17 e 18; 61, 7 e 81 (horas e números).

ENTRE 21 DE ABRIL E 20 DE MAIO (Touro)
Notícias promissoras, favorabilidade nas emprêsas comerciais. 5, 14 e 23; 41, 50 e 68 (horas e números).

ENTRE 21 DE MAIO E 22 DE JUNHO (Gêmeos)
Desperdício de energias, negócios empatados. A tarde e a noite serão favoráveis, com resoluções de bons negócios políticos e financeiros. 15, 16 e 19; 51, 61 e 91 (horas e números).

ENTRE 23 DE JUNHO E 22 DE JULHO (Câncer)
Conquistas sociais e satisfação íntima. A noite terá probabilidades de pequenos prejuízos, por esquecimento. 7, 19 e 23; 20, 31 e 41 (horas e números).

ENTRE 23 DE JULHO E 23 DE AGOSTO (Leão)
Boas notícias, contradições pela manhã; a tarde será favorável. 17, 18 e 19; 21, 22 e 23 (horas e números).

ENTRE 24 DE AGÔSTO E 22 DE SETEMBRO (Virgem)
Espírito contraditório, ameaça de rompimento de amizade. 10, 11 e 12; 37, 54 e 56 (horas e números).

ENTRE 23 DE SETEMBRO E 22 DE OUTUBRO (Balança)
Habilidade, êxito em todos os empreendimentos. 15, 16 e 20; 29, 32 e 39 (horas e números).

ENTRE 23 DE OUTUBRO E 22 DE NOVEMBRO (Escorpião)
Árduas tarefas. Novos encargos e diretrizes renovadoras. 11, 13 e 28; 29, 39 e 49 (horas e números).

ENTRE 23 DE NOVEMBRO E 21 DE DEZEMBRO (Sagitário)
Ansiedades, rusgas domésticas e pequenos prejuízos. 7, 22 e 23 20, 15 e 51 (horas e números).

Vitória...

(Conclusão da 8.ª página)

Paulo, no "Derby Sul-Americano". Tolpan teria poucas possibilidades de êxito, já que o clima brasileiro — tropical e úmido por excelência — muito contribuiria para que o potro se esgotasse prematuramente".

GANHOU DE LA RUBIA

Segundo as informações telegráficas distribuídas pela imprensa, Tolpan foi proclamado vencedor do "Jockey Club del Peru" por ter sido desclassificada a égua Propina, cujo pilôto agarrara as rédeas do pilôto de Tolpan. A égua La Rúbia, argentina, que recentemente derrotou o craque Carapálida, finalizou em uma das colocações imediatas às de Tolpan e Propina.

Maria...

(Conclusão da 9.ª pág.)

se com absoluta categoria às maiores expressões femininas do tênis mundial, adiantou que ficará 10 dias no Brasil e depois seguirá para os Estados Unidos, onde participará dos principais campeonatos de tênis daquele país.

PROGRAMA DE ANIVERSÁRIO DA SDP FILHOS DE TALMA

Em comemoração ao seu 80.º aniversário, a Sociedade Dramática Particular Filhos de Talma, elaborou um programa repleto de novidade em regozijo a essa data: dia 11, baile com orquestra, às 22,00; dia 12, teatro — Bonequinha de Pano, às 18,00; dia 13, teatro — Bonequinha de Pano, às 20,00; dia 14, cinema, às 20,30; dia 15, Noite de Arte Lírica, às 20,30; dia 21, cinema às 20,30; dia 25, Noite Folclórica, às 20,30; dia 26, Show do clube do Guri, às 18,00; dias 29, 30 e 31 — Teatro, A Mulher que veio de Londres, às 20,00; dia 1 de agosto, baile de encerramento, das 23,00 às 3,00.

A parte teatral é encenada com elementos exclusivamente da sociedade que tem em Francisco Ribeiro (Chiquinho) um mestre para peças dêsse gênero, fazendo com que os artistas tenham dendêlo pela arte teatral.

PANCETTI
Grande pintor de marinhas, tenho para vender. 13 Maio, 47, sala 1.202.

Brasileiro...

(Conclusão da 9.ª página)

realizados no Maracanãzinho.

VASCO X BOTAFOGO

O tempo restante do jôgo acima será realizado na próxima segunda-feira, em local a ser ainda indicado.

MELHORES DE 1959

O Comitê dos Cronistas de Basquete programou definitivamente para a próxima têrça-feira no restaurante da ABI, às 12,30 horas, o almôço em homenagem aos "Melhores do Basquete" nas temporadas de 1958-59.

Dida...

(Conclusão da 9.ª página)

"artilheiro" da Gávea —. Foi uma contusão leve e o Flamengo poderá contar com Dida para domingo.

TODOS EM CAMPO

Nenhum titular do time faltou ao treino de ontem. A camioneta do Flamengo, vindo da Estrada da Gávea (concentração), trouxe inclusive Milton Copolillo e Moacir, que andaram às voltas com uma forte gripe, no início da semana. Desta feita os dois não foram poupados; ao contrário, foram bastante exigidos durante o treino e corresponderam.

Jaime de Almeida, de apito na bôca e voz mansa, mandou os jogadores fazerem, inicialmente, ginástica, e depois participarem de um "bate-bola". Foi aí que Dida, muito lépido, e procurando participar de todos os lances, sofreu a queda que assustou ao técnico.

APRONTO

Finalizada a prática, os jogadores foram liberados até às 21 horas, quando deverão voltar à Estrada da Gávea, para o reinício da concentração.

O apronto do time para o grande clássico com o Vasco da Gama será realizado hoje, à tarde, através de um novo ensaio coletivo.

Próximos LANÇAMENTOS

FRANÇOISE ARNOUL EM "TRIÂNGULO PASSIONAL"

Françoise Arnoul, James Robertson Justice e Pierre Vaneck são os principais intérpretes de "Triângulo Passional" película em cinemascópio inteiramente rodada na Suíça que a Colúmbia vai apresentar segunda-feira próxima nos cinemas que formam o circuito do Rex. Trata-se da versão cinematográfica do famoso romance de John Knittel "Thérèse Etienne".

"Simbad e a Princesa", produção da Colúmbia com Kerwin Mathews, Kathryn Grant, Richard Eyer e Torin Thatcher nos principais papéis, é a atração da próxima segunda-feira nos cinemas do circuito São Luiz. Apresentação do "Dynamation", um novo processo de filmagem que é considerado a oitava maravilha do cinema. Em Superscope e tecnicolor, com direção de Nathan Juran.

LIBERTAD LAMARQUE: SEGUNDA-FEIRA

A famosa cantora Libertad Lamarque é a principal intérprete de "A Mulher X", película mexicana que estará em cartaz, a partir da próxima segunda-feira, nos cinemas do circuito São José. No elenco, Vitor Junco, Andres Soler e Silvia Derbez. Grande êxito teatral. Fotografia de Gabriel Figueroa. Libertad Lamarque interpreta, no filme, as canções "La Casta Suzana", "Zapatitos de Charol", "Amor", "Ay, Ay, Ay" e "El Siete Leguas".

FESTIVAL

Realiza-se atualmente, em Berlim, o 9.º Festival Internacional de Cinema, com a participação de 33 países. "A Conquista do Deserto" (australiano), "Selva Viva" (sinigalês), "Assim é Taiwan" (chinês), "Estado de Kerala" (indiano), "As Férias de um Cavalo" (dinamarquês), "A Grande Aranha" (francês), "Caçadores de Baleias" (francês), "Homenagem a Fangio" e "Visita de Natal" (inglêses) e, finalmente, "Duro como Rocha" (marroquino) foram as películas que obtiveram, até o momento, o maior sucesso. Ainda vão ser exibidas "Nunca Morreremos" (israelense), "O Marceneiro e o Menino" (canadense), "Viagem à Lua" (austríaco) "O Sangue Corre Ainda" (suíço), "Oasis de Siwa" (árabe) e "Grand Canyon" (norte-americano). A Alemanha será representada pelas películas "O Caleidoscópio", "Panorama Berlim" e "Sonho de Fios".

NACIONAIS

"Pecado de Nina", com Fada Santoro e Cil Farney (direção de Eurides Ramos) e "Dona Xepa", com Alda Garrido (produção de Osvaldo Massaini e Alípio Ramos) são duas películas nacionais cujas apresentações estão sendo anunciadas ainda para êste mês.

"WEEK-END DE AMOR": ITALIANO

A bela estrêla Marisa Allasio (foto acima) é a protagonista de "Week-end de Amor", comédia italiana que a Art Filmes vai apresentar, segunda-feira próxima, nos cinemas do circuito Art Palácio.

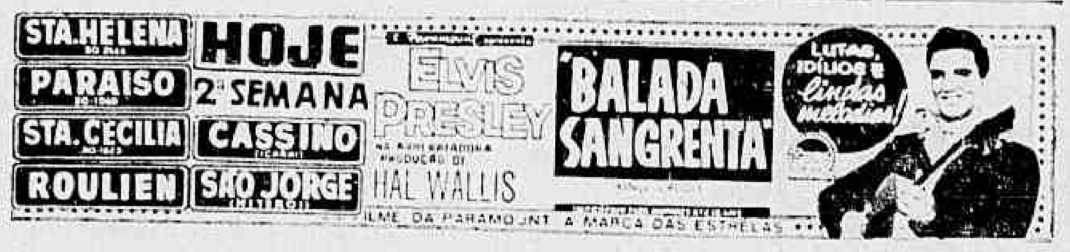

CARTAZ

TEATROS

DE BOLSO — 27-3122 — "A Compadecida" às 21 horas. Sábado e domingos, às 20 e 22.15 horas. Vesperais às quintas e domingos, às 16 horas.
CARLOS GOMES — 22-7581 — "Mulher só Daquele Jeito", às 20 e 22 horas. Vesperais às quintas-feiras e domingos, às 16 horas.
COPACABANA — 57-1818 — "Alô... 35-5499", às 21,30 horas. Vesperais, às quintas, sábados e domingos, às 16 horas.
DULCINA — 22-5611 — Pedro Mico às 21 horas. Vesperais às quintas, sábados e domingos às 16 horas.
GINÁSTICO — 42-4521 — "Panorama Visto da Ponte" às 21 horas. Sábados às 20 e 22 horas. Vesperais às quintas e domingos às 16 horas.
JOÃO CAETANO — 43-4276 — "Comigo é no Caraxaxá" às 20 e 22 horas. Vesperais às quintas, sábados e domingos às 16 horas.
MAISON DE FRANCE — 52-3099.
MESBLA — 22-7622 — "Negócios de Estado" às 21 horas. Têrças-feiras, às 18,15 horas. Sábados e domingos às 20 e 22.15 horas. Vesperais às quintas e domingos às 16 horas.
MUNICIPAL — 42-6103.
PRAÇA — 37-3709 e 37-4341 — "Esta lá Fora um Inspetor", às quartas, quintas, sextas, sábados e domingos, às 21,30 horas. Vesperais nos domingos, às 18 horas.
RIVAL — 22-2721 — "Cinderela de Caxias", às 21 horas. Vesperais, às quintas, sábados e domingos, às 16 horas.
RECREIO — 22-8164 — "Tem Bububu no Bobobó" às 20 e 22 horas. Vesperais, sábados e domingos, às 16 horas.
SANTA ROSA DE LIMA — .... 37-5220 e 26-2851.
S. JORGE — 45-9051 — "A Ratoeira" às 21 horas. Vesperais, às quintas, sábados e domingos, às 16 horas.
SERRADOR — 42-6422 — "Playboy" às 20 e 22 horas. Vesperais, às quintas, sábados e domingos, às 16 horas.
TABLADO — 26-4555 — "Living-Room". As quintas, sextas e sábados, às 21 horas. Aos domingos, às 17 horas.
TIJUCA — 28-1039.
UNIÃO (Praia de Botafogo, 523) "A Colina de 7 Minas", diàriamente, às 21,30 horas, exceto às segundas-feiras.

CINEMAS

LANÇAMENTOS

UM HOMEM TEM TRÊS METROS DE ALTURA (A Man Is Ten Feet Tall) — Dirigido por Martin Ritt. Com Sidney Poitier e John Cassavetes. Drama. Em sétima semana, no Cine Alvorada. Diàriamente, às 3 — 6 e 9 horas. Proibido até 14 anos.
OS SETE SAMURAIS (The Magnificent Seven) — Japonês. Dirigido por Akira Kurosawa. Com Toshiro Mifune e Takashi Shimura. Drama. No Cine Mesbla. As segundas (6 — 8 — 10 horas); têrças (8 e 10 horas) e quartas (6 horas).
ANJO PERVERSO (Manon) — Francês. Dirigido por Clouzot. Com Cecile Aubry, Michel Auclair e Serge Regiani. Amanhã, às 18,30 horas, no auditório da ABI, exclusivamente para os sócios da Cinemateca do Museu de Arte Moderna.
AQUI SÓ CABEM OS BRAVOS (Darby's Rangers) — Dirigido por William A. Wellman. Com James Garner, Jack Warden, Etchika Choureau. Drama. No Odeon, Ipanema, Tijuca, Belmar, Brás de Pina, Avenida, Bonsucesso, Pax (Caxias) e Odeon (Niterói). As 2 — 4 — 6 — 8 e 10 horas.
O HOMEM DO SPUTNIK — Brasileiro. Dirigido por Manga. Com Oscarito, Cyll Farney, Norma Benguel, Alberto Perez, Neide Aparecida, Zezé Macedo, Hamilton Ferreira e Heloísa Helena. Comédia. No São Luís, Rex, S. José, Rian, Leblon, Carioca, Madri, Santa Alice, Monte Castelo, Coliseu, Leopoldina e, a partir de quinta-feira, no Palácio, Roxi, Eskye-Tijuca e Imperator. As 2 — 4 — 6 — 8 e 10 horas. Livre.
ESCÂNDALOS NA CÔRTE (Konigswalzer) — Alemão. Cinemascópio. Colorido. Dirigido por Victor Tourjansyk. Com Marlene Koch, Michael Cramer e Linda Geiser. Drama. No Art-Palácio (Copacabana) e Art-Palácio Méier. Sem indicação de horário.
CABARE' DA PERDIÇÃO (Incognito) — Francês. Dirigido por Patrice Daily. Com Eddie Constantine, Danik Patisson e André Valmy. Drama. No Riviera, Cineac (à noite), Rio Branco, Rosário, Melo e Guaraci. Sem indicação de horários. Proibido até 18 anos.
TERRITÓRIO XAVANTE — Brasileiro. Colorido. Realização de Fernando Negreiros e Máximo Eperandeo. Documentário. No Astecs, Caruso, Nacional, São Pedro e Regência. Sem indicação de horários. Livre.
TESTEMUNHA DE ACUSAÇÃO (Witness For the Prosecution) — Dirigido por Billy Wilder. Com Tyrone Power, Marlene Dietrich, Charles Laughton. Drama. No Império, Copacabana, América, Alasca, Abolição, Botafogo e Eden (Niterói). As 1,20 — 3,30 — 5,40 — 7,50 e 10 horas.
A VOLTA AO MUNDO EM 80 DIAS (Around the World in 80 Days) — Cinemascópio. Colorido. Dirigido por Michael Anderson. Com David Niven, Cantinflas, Robert Newton, Shirley MacLaine e a participação especial de 44 artistas. Drama. No Vitória. As 15 e 21 horas, às segundas, têrças, quartas e sextas; e 14, 17 e 21 horas, às quintas, sábados, domingos e feriados. (Segunda semana). Livre.
BANCANDO A AMA-SÊCA (Rock-a-bye Baby) — Vistavisão. Colorido. Dirigido por Frank Tashlin. Com Jerry Lewis e Marylin Maxwell. No Flórida. As 2 — 4,30 — 7 — 9,30 horas. Livre. Em quarta semana.
SISSI, A IMPERATRIZ (Sissi, Die Junge Kaiserin) — Alemão. Colorido. Dirigido por Ernest Rarisch. Com Romy Schneider e Karl Heinz Boehm. Drama. No Plaza, Astória, Olinda, Ricamar, Mascote, Alfa e Esperanto (Petrópolis). As 10 — 12 (no Plaza) — 2 — 4 — 6 — 8 e 10 horas. Livre. (Condor). Segunda semana.
O PEQUENO POLEGAR (Tom Thumb) — Colorido. Dirigido por George Pal. Com Russ Tamblyn, Alan Young, June Thorburn e bonecos de Pal. Aventuras infantis. Nos Metros Passeio, Tijuca e Copacabana, Pax, Palácio-Higienópolis e São Bento (Niterói). Sem indicação de horários. Livre.

CENTRO

MESBLA — 23-7720 — "Os Sete Samurais". Horários: segunda-feira, 6 — 8 e 10 horas; têrça-feira, 8 e 10 horas; quarta-feira, 6 horas.
CINEAC TRIANON — 42-6024 — Sessões Passatempo e "Cabaré da Perdição".
CAPITOLIO — 22-6788 — Sessões Passatempo.
COLONIAL — "Crepúsculo de Ódios".
ESTÁCIO DE SÁ — 32-2922
FLORIANO — "A Fúria do Destino".
IDEAL — 42-1218 — "Furacão de Emoções".

Solicitamos aos srs. exibidores a gentileza de atualizarem as programações e mudanças de filmes, escrevendo ou telefonando para Hélio da Cunha Vieira, Avenida Rio Branco, 25. Telefone 23-3239, e 43-393 das 9 às 23 horas.

IMPÉRIO — "Testemunha de Acusação".
MARROCOS —
METRO PASSEIO — 22-6141 — "O Pequeno Polegar".
ODEON — "Aqui só Cabem os Bravos".
PALÁCIO — 22-0830 — "O Homem do Sputnik".
PATHE' — 22-8795 — "Ladrão de Bagdá".
PLAZA — "Sissi, a Imperatriz".
POPULAR — "Traficantes do Crime".
PRESIDENTE — 42-7123 — "Testemunha de Acusação".
REX — 22-6327 — "O Homem do Sputnik".
RIVOLI —
VITÓRIA — "A Volta ao Mundo em 80 Dias".
RIO BRANCO — "Cabaré da Perdição".
S. JOSÉ — 42-0592 — "O Homem do Sputnik".

ZONA SUL

ALASCA — "Testemunha de Acusação".
ALVORADA — "Um Homem Tem Três Metros de Altura".
AZTECA — "Balada Sangrenta".
ART-PALÁCIO — 57-2795 — "Escândalo na Côrte".
ASTORIA — 47-0466 — "Sissi, a Imperatriz".
BOTAFOGO — 26-2250 — "Testemunha de Acusação".
CARUSO COPACABANA — "Balada Sangrenta".
COPACABANA — "Testemunha de Acusação".
FLORIDA — "Os Amores de...".
FLORESTA — 26-6357 — "O Ladrão de Bagdá".
GUANABARA — 26-6257 — "A Fúria do Destino".
IPANEMA — 47-3306 — "Aqui só Cabem os Bravos".
LEBLON — 27-7805 — "O Homem do Sputnik".
METRO COPACABANA — 37-9797 — "O Pequeno Polegar".
MIRAMAR — "Testemunha de Acusação".
NACIONAL — 26-6072 — "Balada Sangrenta".
PAX — "O Pequeno Polegar".
PIRAJÁ — "Esse Milhão é Meu".
POLITEAMA — 25-1140 — "Sinfonia Dourada".
RIAN — 47-1144 — "O Homem do Sputnik".
RICAMAR — "Sissi, a Imperatriz".
RIVIERA — "Rua dos Lábios Pintados".
ROXI — "O Homem do Sputnik".
S. LUIS — "O Homem do Sputnik".

ZONA NORTE

AVENIDA — "Cidade Sem Lei".
AMÉRICA — 48-4519 — "Testemunha de Acusação".
BANDEIRANTES —
CARIOCA — 2.-8178 — "O Homem do Sputnik".
ESKYE — "O Homem do Sputnik".
FLUMINENSE —
MADRI —
MARACANÃ — "Raízes do Céu" e "Guerreiro Apache".
METRO TIJUCA — 48-9970 — "O Pequeno Polegar".
OLINDA — 48-1032 — "Sissi, a Imperatriz".
TIJUCA — 48-4318 — "Aqui só Cabem os Bravos".
SANTA ALICE — 33-9993 — "O Homem do Sputnik".
S. AFONSO — Fechado.
SANTA CECÍLIA — "Tentação Verde".
SANTA HELENA — "Guerra e Paz".

SUBÚRBIOS DA CENTRAL

ABOLIÇÃO — "Testemunha de Acusação".
ART-PALÁCIO MÉIER — "Escândalo na Côrte".
ALFA — 26-6315 — "Sissi, a Imperatriz".
ANCHIETA — "Tirano da Fronteira".
ART-PALÁCIO —
BELMAR — "Até o Último Alento".
CACHAMBI — "Testemunha de Acusação".
COIMBRA (R. Albuquerque) — "Cálice Sagrado" e "Mulher Tigre".
COLISEU — 29-9753 — "Testemunha de Acusação".
ENGENHO DE DENTRO — 29-4130 — "Diana de França".
IRAJÁ —
IMPERATOR — "O Homem do Sputnik".
MADUREIRA — "Aqui só Cabem os Bravos".
MASCOTE — "Sissi, a Imperatriz".
MADRI — "O Homem do Sutpnik".
MEIER — 29-1222 — "Cabaré da Perdição".
MONTE CASTELO — 29-8250 — "O Homem do Sputnik".
PALÁCIO VITÓRIA — "Ricardo III".
PARAISO — "Mulheres à Vista".
PADRE NÓBREGA —
PARAISO —
PARA TODOS — "Ladrão de Bagdá".
PENHA — "De Pernas Para o Ar".
PILAR — 29-3467 —
REAL — 29-3467 — "Audácia de um Estranho" e "Prisioneiro da Selva".
RIDAN — 49-1633 —
ROULIEN — "Façanhas de Hércules".
VAZ LOBO —

SUBÚRBIOS DA LEOPOLDINA

BONSUCESSO — "Testemunha de Acusação".
BRAZ DE PINA — "Alegria de Viver".
CARMOLI — "Quem Roubou Meu Samba" e "Legião do Zorro".
CENTRAL — "Depois eu Conto".
SANTA HELENA — 30-2686 —
LEOPOLDINA — "O Homem do Sputnik".
MAUÁ — 30-5056 — "Pensão de Dona Estela".
MURIAE — "O Terror do Himalaia".
ORIENTE — "Revolta dos Gladiadores".
PALÁCIO-HIGIENÓPOLIS — "Fúria da Carne".
PAZ — "Aqui Só Cabem os Bravos".
S. PEDRO — 30-4181 — "Deus Lhe Pague".
RAMOS — "Sangue Aventureiro".
ROSÁRIO — "Cabaré da Perdição".
S. JORGE —

JACAREPAGUÁ

BARONESA — "Amar e Morrer".
MARAJÓ —

BANGU

MOÇA BONITA — "Eu e o Coronel".

CAXIAS

PAX —
CAXIAS —
VENIDA —

TRÊS RIOS

GLÓRIA — "Passos em Falso" e "Diamante Denunciador".
REX — "A Ilha das Mulheres".

NOVA IGUAÇU

IGUAÇU — "Naná".
VERDE — "O Homem dos Olhos Frios".

NITERÓI

CENTRAL — "A Fúria do Destino".
EDEN — "Testemunha de Acusação".
GRILL —
ICARAÍ — "A Fúria do Destino".
IMPERIAL — "Calibre 45".
ODEON — "Aqui só Cabem os Bravos".
S. BENTO — "O Pequeno Polegar".
S. JORGE (Olinda) —

PETRÓPOLIS

ART-PALÁCIO — "A Revolta dos Gladiadores".
CAPITÓLIO — "Aqui só Cabem os Bravos".
D. PEDRO — "Sangue de Pistoleiro".
PETRÓPOLIS — "Minha Vontade é Lei".

BARRA MANSA

SAUDADE — "Mil Amores".
PALÁCIO — "Pega Ladrão".
EDEN — "O Vampiro".
S. GONÇALO — "Glória Feita de Sangue" e "Espôsas Infiéis".

VOLTA REDONDA

AVENIDA — "Mil Amores".
MUTUA — "Glória Feita de Sangue" e "Espôsas Infiéis".
PALÁCIO — "Pega-Ladrão".

NILÓPOLIS

IMPERIAL — "Chão Bruto" e "Chofer de Praça".
NILÓPOLIS — "Represália".

VITÓRIA DE TOLPAN CONFIRMOU DECLARAÇÕES DE ZUNIGA AO DC

Turfe em quadrinhos

Embora muitos turfistas estejam relegando a égua Clareira (foto) a um terceiro plano no "Grande Prêmio Onze de Julho", sua vitória até que é bastante provável. Alguns observadores consideram Buracest e Tzarina como fôrças absolutas do páreo, como que se o percurso da prova fôsse de apenas mil metros. Na milha, as coisas são diferentes. A útil defensora do "stud" Paula Machado, por exemplo, que em São Paulo escoltou Bucarest na tarde do "Derby Sul Americano", levava — naquela oportunidade — apenas 51 quilinhos, ao passo que a valente filha de Birikil ia com uns 58 ou 59... Pêso a pêso com Bucarest e dando três quilos a Clareira, Tzarina talvez nem apareça entre as primeiras...

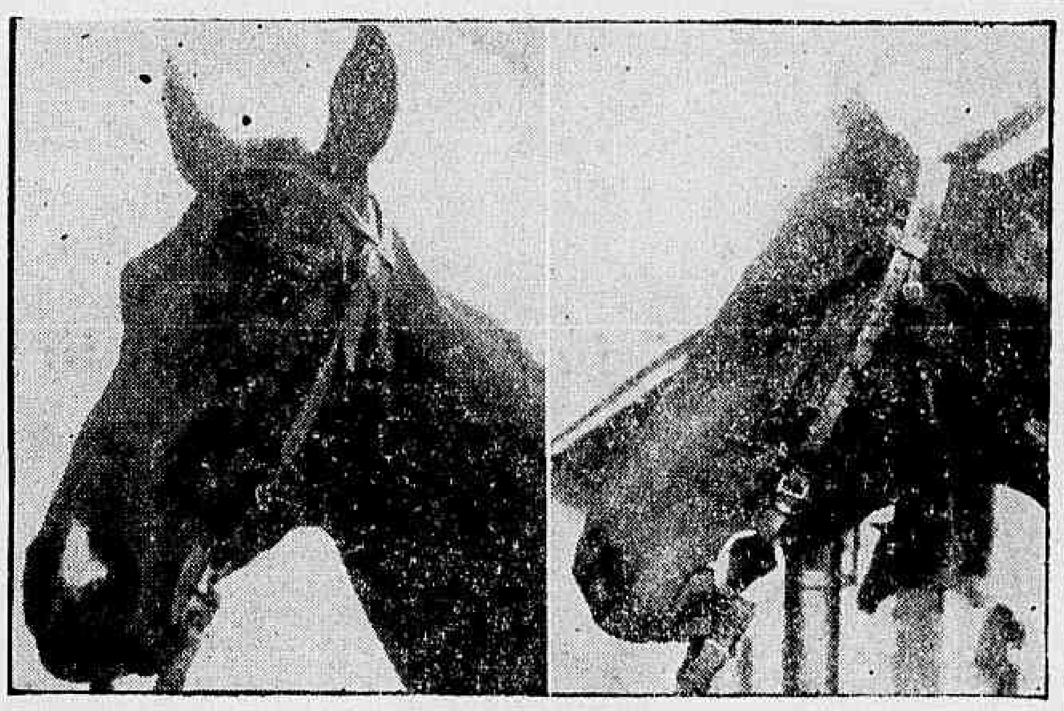

Outro animal que reaparece com amplas possibilidades de vitória é o cavalo Myron. O filho de My Love, que vem se revelando excelente corredor na pista de areia, está praticamente sem adversários — muito embora esteja inscrito o útil Effrené. Myron, cuja foto estampamos acima, retorna bem trabalhado e dificilmente deixará se bater por qualquer dos rivais. Enquanto isso, outro valor da geração de 58 — Endymion (foto à direita), — aguarda melhores dias para reaparecer. Ao que parece, sua intervenção no "Grande Prêmio Cruzeiro do Sul", quando correu muito menos do que seus responsáveis esperavam, não lhe fêz muito bem. Por outro lado, Levi Ferreira, cuja competência ninguém põe dúvida, vem "caprichando" o máximo possível para que o belo defensor da blusa branca e fôlha de bordo verde reapareça em perfeitas condições de treinamento

MORREU J. P. ARTIGAS: ACIDENTE

BUENOS AIRES, 9 (FP) — Morreu tràgicamente, o grande jóquei argentino J. P. Artigas, quinze segundos após ter, esta tarde, ganho o terceiro páreo do dia, no Hipódromo San Izidro.

Atravessando, como vencedor, a linha de chegada, o cavalo San Matias, tomou o freio nos dentes e fêz cair o jóquei, cujo pé ficou prêso no estribo. Mas logo após Artigas caiu na barreira da pista. Os médicos, que logo acorreram, nada mais puderam fazer, apenas constataram o óbito do ídolo dos "turfmen" argentinos.

MIL CORRIDAS

J.P. — como amistosamente o chamavam os frequentadores de corridas — tinha 43 anos de idade, e num quarto de século de atuação ganhara perto de mil corridas.

Muito embora tendo efetivamente ganho o páreo em que encontrou a morte, a vitória fatal de Artigas não figurará nos seus troféus, porque o regulamento exige que cavalo e jóquei não sejam considerados oficialmente vencedores se não se apresentarem depois da corrida à repesagem.

Myron em grande forma: 700 em 43"2/5

O cavalo Myron apareceu ontem entre os que melhor aprontaram para a corrida de sábado. Com boa ação, baixou de 44" nos 700 metros.

APRONTOS ANOTADOS

Em pista de areia macia foram anotadas as seguintes marcas:

VANCOUVER — 600 em 37"2/5
PIAZZA — 700 em 44"3/5
ZOADA — 360 em 22"2/5
LUA BONITA — 700 em 44"1/5
ICANGA' — 600 em 40"
PILAR — 600 em 39"
CURRICULUM — 700 em 44"
ITABINO — 800 em 50"1/5
TIO GODOY — 600 em 38"
EPSOM — 700 em 43"2/5
XANTIPA — 800 em 51"
URUPEMA — 600 em 37"
MYRON — 700 em 43"2/5
ZEQUINHA — 800 em 50"3/5
KIGRAN — 800 em 51"
EFRENE' — 700 em 44"
LUCKY PRINCE — 800 em 50"
JET — 800 em 53"
NEWTON — 700 em 44"2/5
SAHID — 700 em 5"
MILTONIA — 600 em 36"4/5
JOLIE FETE — 700 em 43"2/5
FUGITIVE — 700 em 46"2/5
FAIRUZ — 600 em 39"
MAPA MUNDI — 700 em 45"
DICK — 700 em 43"2/5
SARAU — 600 em 37"3/5
EL BACAN — 700 em 46"
COMANCHE — 700 em 43"2/5
XIU — 600 em 38"
BENGHAZI — 700 em 47"3/5
HERVÃO — 600 em 39"2/5

Rondó dos Cavalões

Um embarque e um carro

Por coincidência, no mesmo dia, e quase na mesma hora, assisti ao embarque de um cavalo, e apreciei um carro-transporte, maravilhoso. Vamos contar do embarque e depois falaremos do carro.

Quando passava pela Lagoa, ali atrás do Tattersall, dei com um bruto ajuntamento, em volta de um carro-transporte do Jockey Club. Era gente que não acabava mais. Assistiam a um espetáculo muito interessante: o embarque de um pobre cavalinho, assustado diante daquele movimento todo, e que se negava a entrar no carro, a subir por aquela rampa ingreme. E então, tome chicote, e pinguelim!

Precisava que, um dia, a «Sociedade Protetora dos Animais» presenciasse um dêsses tristes espetáculos. E êle se repete, tôdas às vezes que um animal tem que seguir viagem, pra qualquer destino: embarque no meio da rua, ajuntamento de gente, rampa ingreme e, para coroar o espetáculo, pinguelim e chicote em ação!

E, apesar disso vir de longa data, vir de sempre, nenhum diretor, até hoje, procurou remediar a êsses males. Pra êles, se me deu, ou se me dá, que cavalo embarque no meio da rua, que se espante com gentarada em volta do carro e que seja impiedosamente maltratado, e espancado, e que possa se machucar, e até mesmo se inutilizar. Se me deu e se me dá.

Mas, convenhamos que isto é o cúmulo do pouco caso, da inepcia e do relaxamento, num é? Porque, francamente, o que custava, pro Jockey Club, construir, dentro do hipódromo, uma rampa larga, suave, e uma plataforma, assim como essas de estrada de ferro, pela qual o cavalinho pudesse subir com facilidade, e sem perigo, e entrar, direto, no carro, que se encontraria, ali, encostado. Que é que custava fazer isso? São Paulo há muito tempo que tem rampa dentro do prado, e carros excelentes pro confôrto dos seus animais. Até São Vicente, prado do interior, tem uma rampa pra embarque. E nós, aqui, é isto que estamos vendo: os piores carros do mundo, carros verdadeiramente antidiluvianos e embarque arriscado, no meio da rua. Uma beleza!

Meia hora depois que havia presenciado aquele triste espetáculo descrito no começo desta crônica, encontrei estacionado na garage do Jockey Club a última palavra em carro-transporte, para animais. Amanhã eu conto dêle.

NOTA — Meu caro Chico 20 mil, você num resolve nada sôbre a piscina? E nada sôbre o caminho dos cavalos? É, seu Chico, por mais que a gente queira num dizer que você estava durmindo, quando a inteligência passou, num é possível. Você tava durmindo sim.

INAH DE MORAIS

CLINICA MEDICO-CIRURGICA DO
DR. AMÉRICO CAPARICA
Consultorio: Rua Visconde do Rio Branco, 41 (Elevador) — Telefone: 42-2056 — Diariamente das 16 às 19 horas
Residência: Rua Gonçalves Crespo 366 (1.º andar) Apartamento n.º 201 - Telefone 28-0263

Montarias oficiais: sábado e domingo

Corrida de sábado

1.º Páreo — às 13,40 horas — 1.400 metros — Cr$ 80.000,00.

		Ks.
1—1	Vancouver, O. Ulloa	55
2	Maba, W. Andrade	55
2—3	Piazza, F. Irigoyen	55
4	Zuninga, R. Urbina	55
3—5	Zoada, A. Santos	55
6	Lua Bonita, J. Martins	55
4—7	Icangá, E. Castillo	55
8	Pilar, R. Filho	55

2.º Páreo — às 14,05 horas — 1.400 metros — Cr$ 80.000,00.

		Ks.
1—1	Curriculum, E. Castillo	55
2	Figural, N. Negrelo	55
2—3	Itabino, N. Severino	55
4	Quejando, Não corre	55
3—5	Tio Godoy, F. Irigoyen	55
6	Epson, A. Bolino	55
4—7	Vietnan, O. Ulloa	55
8	Zéo, J. Ramos	55
9	Zepelin, G. Almeida	55

3.º Páreo — às 14,30 horas — 1.500 metros Cr$ 70.000,00.

		Ks.
1—1	Orima, J. G. Silva	56
2	Xeré, D. Moreno	56
2—3	G. de Madrid, A. Bolino	56
4	Xantipa, W. Andrade	56
3—5	Urupema, O. Ulloa	56
6	Queguari, A. Ricardo	56
4—7	Peregrina, J. Baffica	56
"	Lena, A. Santos	56

4.º Páreo — às 15,00 horas — 1.600 metros — Cr$ 70.000,00.

		Ks.
1—1	Myron, A. Santos	54
"	Destroyer, N. Severino	52
2—2	Zequinha, D. P. Silva	54
3	Kigran, H. Cunha	50
3—4	Xenxem, J. Marchant	50
5	Lucky Prince, J. Baffica	50
4—6	Efrené, A. Ricardo	58
7	Jet, L. Santos	50

5.º Páreo — às 15,30 horas — 1.400 metros — Cr$ 60.000,00.

		Ks.
1—1	Newton, A. Bolino	58
2	Sahid, P. Gomes	50
2—3	Sauterne, J. G. Silva	60
4	Canivete, Não corre	52
3—5	Intrometido, Não corre	58
6	Flautor, A. Cardoso	56
4—7	Noddy, A. Santos	56
8	Guarda, L. Rigoni	58
"	Rabaz, A. Ricardo	60

6.º Páreo — "Professor Carlos Chagas" — às 15,30 horas — 1.400 metros — Cr$ 85.000,00 — (Betting).

		Ks.
1—1	Zunga, J. Marchant	55
2	Miltonia, D. Moreno	55
2—3	Exaltada, A. G. Silva	55
4	Lakbi, A. Bolino	55
3—5	Jolie Fete, A. Santos	55
6	Fugitive, F. Irigoyen	55
7	Ilustrada, F. Viana	55
4—8	Fairuz, A. Marçal	55
9	Fadia, Não corre	55
10	Kanagava, L. Rigoni	55

7.º Páreo — às 16,30 horas — 1.300 metros — Cr$ 50.000,00 — (Betting).

		Ks.
1—1	Mapa Mundi, A. Santos	50
"	Dick, A. Cardoso	56
2—2	Ile de France, R. Filho	58
3	Pianito, L. Santos	50
3—4	Sarau, J. Santos	52
5	El Bacan, J. G. Silva	56
6	Tio Luiz, Não corre	58
4—7	Tanguá, L. Rigoni	54
8	Chananeco, A. Bolino	52
9	Tento, J. Ramos	54

8.º Páreo — às 17,00 horas — 1.500 metros — Cr$ 70.000,00 — (Betting).

		Ks.
1—1	Comanche, W. Andrade	56
"	Yira Yira, A. Santos	56
2	Disco, P. Fontoura	56
2—3	Torié, A. G. Silva	56
4	Xenio, J. Marchant	56
"	Xiu, J. Ramos	56
3—5	Ubaldo, O. Ulloa	56
6	Encombre, E. Castillo	56
"	Fogo Morto, L. Rigoni	56
4—7	Safari, F. G. Silva	56
8	Benghazi, F. Irigoyen	56
9	Tio Paulo, A. Marçal	56
10	Hervão, R. Filho	56

Corrida de domingo

1.º Páreo — às 13,40 horas — 1.400 metros — Cr$ 80.000,00.

		Ks.
1—1	Anaia, Não corre	55
2	Korista, Não corre	55
2—3	Guerrilha, E. Castillo	55
4	Kaleça, J. Ramos	55
3—5	Zaraza, A. Reis	55
6	Teimosa, J. Marinho	55
7	Myflower, A. Santos	55
4—8	Vândalo, G. Almeida	55
8	Myrica, J. Martins	55
10	Pena Branca, Não corre	55

2.º Páreo — às 14,05 horas — 1.300 metros — Cr$ 70.000,00.

		Ks.
1—1	Platino, E. Castillo	56
2	Rififi, N. Severino	56
2—3	Numantino, J. G. Silva	56
4	G. de Ouro, A. Reis	56
3—5	Gorgorano, A. Santos	56
6	R. Tocantins, W. Andrade	56
4—7	Cantineiro, M. Teixeira	56
8	Martinez, L. Rigoni	56

3.º Páreo — às 14,30 horas — 1.300 metros — Cr$ 70.000,00.

		Ks.
1—1	Dollar, J. Santos	56
2	Jactancioso, A. Reis	56
2—3	Rebate, A. Santos	56
4	Loureiro, A. Ricardo	56
3—5	Halifax, L. Rigoni	56
6	Kalambur, M. Teixeira	56
4—7	Halfler, G. Almeida	56
8	Kaizer, L. Rodrigues	52
9	Oiran, D. P. Silva	56

4.º Páreo — às 15,00 horas — 1.400 metros — Cr$ 30.000,00.

		Ks.
1—1	Callipus, J. Marinho	55
2	Wyoming, M. Teixeira	55
3	Macau, A. Dorneles	55
2—4	Excelsior, G. Almeida	55
5	Imanado, H. Cunha	55
6	Engeitado, F. Irigoyen	55
3—7	Luar do Sertão, A. Santos	55
8	Mustard, F. Viana	55
9	Labatout, Não corre	55
4-10	Zé Catinha, A. Reis	55
11	Don Leivas, W. Andrade	55
12	Vagalume, J. Ramos	55
"	N. Prince, J. Carlindo	55

5.º Páreo — Grande Prêmio "Onze de Julho" — às 15,30 horas — 1.600 metros — Cr$ 250.000,00.

		Ks.
1—1	Buscaret, F. Irigoyen	58
2	Xaira, E. Castillo	56
2—3	Clareira, J. Portilho	56
4	Cantarelle, A. Bolino	58
3—5	Fanfare, M. Silva	58
6	Xona, A. Santos	56
4—7	Tzarina, O. Ulloa	58
8	De Troia, D. Garcia	56

6.º Páreo — às 16,00 horas — 1.300 metros — Cr$ 70.000,00 — (Betting).

		Ks.
1—1	Jumba, M. Teixeira	56
2	Xerose, J. Marchant	56
3	Clavina, L. Rigoni	56
2—4	Larochea, F. Irigoyen	56
5	Clama, A. SnaSantos	56
6	M. Elegante, L. Santos	56
3—7	Etoille, Não corre	56
8	Chiarina, J. G. Silva	56
9	Kobyla, J. Ramos	56
10	Laika, L. Vaz	52
4-11	Haconga, E. Castillo	56
12	Música, J. Marinho	56
13	Galigaé, A. Reis	56
"	Corvette, F. Viana	56

7.º Páreo — "Handicap Especial" — às 16,30 horas — 2.000 metros — Cr$ 100.000,00 — (Betting).

		Ks.
1—1	Fagot, A. G. Silva	51
2	Açoriano, J. Ramos	50
3	Parietal, J. Baffica	50
2—4	Crown Prince, F. Irigoyen	53
5	Cotoxó, D. P. Silva	56
6	Vilão, H. Cunha	52
3—7	Beto, E. Castillo	54
8	Estrôncio, A. Ricardo	51
9	Kabi, L. Rigoni	57
4-10	Ranai, A. Santos	52
"	Lover Afair, C. Paranhos	50
"	Tirafego, J. Marchant	54
"	Mister Bagé, A. Reis	54

8.º Páreo — às 1 ,00 horas — 1.600 metros — Cr$ 50.000,00 — (Betting).

		Ks.
1—1	Ureo, J. Marchant	56
2	Operante, H. Lima	56
3	Dimanche, J. Santos	58
4	Bartovi, A. G. Silva	53
2—5	Campi, A. Ricardo	50
6	Pai Tiago, F. Viana	54
7	Hijam, J. Barros	52
8	Cimbronasso, J. Vieira	50
3—9	Janczur, J. Carlindo	56
10	Boa Vista, L. Rigoni	60
11	Deserto, R. Filho	54
12	Sea Prince, A. Cardoso	54
4-13	Cachite, A. Santos	50
14	Hagem, H. Cunha	56
15	Spleen, D. Moreno	56
"	Campo Flor, A. Reis	54

Aos três anos era o melhor potro

A recente vitória do cavalo Tolpan, em Lima, no "Grande Prêmio Jockey Club del Perú", confirmou plenamente as declarações fornecidas pelo treinador Juan Zuñiga ao DIARIO CARIOCA, cuja publicação se deu na época da realização do "II Derby Sul Americano", ou seja, em abril de 59.

O ex-pilôto oficial do "stud" Paula Machado, a pedido de nossa reportagem, escreveu de Santiago do Chile dando conta do que se passava no turfe daquele país amigo, ocasião em que teve a oportunidade de apontar o Tolpan como sendo o melhor produto de três anos em atividade nas pistas chilenas.

BOA RAÇA

Sôbre o ganhador da maior prova do turfe peruano, realizada no último domingo, em Lima, dissera, então, Zuniga:

"Tolpan (por Espace Vital, êste irmão inteiro de Eugenia) ganhou o "Ensayo" (que corresponde ao nosso "Cruzeiro do Sul"), porém fracassou no "Derby de Vina del Mar". Trata-se de um potro de pouco físico, razão pela qual sua campanha tem sido algo irregular. Porém, no momento, é o que temos de melhor em matéria de potro de três anos e, se não fôsse tão fino de corpo, talvez resistisse melhor a campanha que um animal de sua idade, em condições normais, poderia cumprir".

POUPADO

"Pelas razões expostas, Tolpan tem sido muito poupado por seus responsáveis. Acredito que em parte o nosso clima — de temperado a frio — muito auxilie o valente filho de Espace Vital. Creio que em S.

(Conclui na pág. 7)

ZUÑIGA

Juan Zuñiga, que há pouco mais de um mês havia dado conta aos turfistas cariocas, por intermédio do DC, das boas qualidades do cavalo Tolpan — recente ganhador do "G. P. Jockey Club del Perú"

ÊLES CHEGARAM ASSIM...

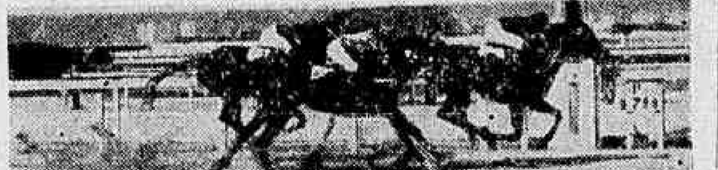

OCARA — ETCHIK — DENSIDADE

DEVOTO — PETELECO — PROCURADOR

TRISTÃO — HISTORICO

PARBLEU — GRAVE

HUNDING — RUSTOV

CAMPECHE — DINARZADE

MARIA PERIGOSA — VATINGA

M. Perigosa venceu a melhor prova

Tivemos na tarde de ontem mais uma animada reunião no Hipódromo da Gávea, promovida pelo Jockey Club Brasileiro. Em pista de areia macia, foram disputados oito páreos.

RESULTADOS

Eis os resultados da tarde de ontem no Hipódromo Brasileiro:

1º PAREO — 1.500 Metros. Pista: A. L. Prêmios: Cr$ 70.000,00; Cr$ 21.000,00; Cr$ 14.000,00 e Cr$ 7.000,00

1º Ocara, A. Santos	56	83.275	17,00	12	46.544	15,00
2, Etchika, R. Freitas F.	56	61.712	23,00	13	5.289	131,00
3º Densidade A. Bolino	56	6.553	213,00	14	6.348	109,00
4º Lyonnaise, D. Moreira	56	11.577	121,00	22	5.761	120,00
5º Only You, I. Sousa (ap.)	54	6.504	215,00	23	9.123	76,00
6º Troika, S. Pereira	56	5.220	268,00	24	1º 162	57,00
7º Pacarana, N. Severino	56	718	1.945,00	34	1.163	595,00
				44	632	1.095,00

Não correram: Ximbica e Lys Blanc.

Diferenças: 3/4 de corpo e 1/2 corpo. Tempo: 96"3/5. Vencedor (2), Cr$ 17,00. Dupla (12), Cr$ 15,00. Placês: (2), Cr$ 11,00 e (1), Cr$ 11,00. Movimento do páreo: Cr$ 3.207.690,00. Ocara: F. C., 4 anos. São Paulo. Por Normanton e Paprika. Proprietário: Stud Rocha Faria. Treinador: Jorge Morgado. Criador: Haras Santa Anita.

—o—

2º PAREO — 1.500 Metros. Pista: A. L. Prêmios: Cr$ 70.000,00; Cr$ 21.000,00; Cr$ 14.000,00 e Cr$ 7.000,00.

1º Devoto, G. Almeida	56	7.703	192,00	12	39.749	21,00
2º Peteléco, A. Ricardo	56	36.377	41,00	13	41.214	20,00
3º Procurador, J. Ramos	56	103.053	14,00	14	5.244	158,00
4º Sputnik, H. Vasconcellos	56	16.082	92,00	22	2.073	399,00
5º Haritain, J. G. Silva (ap.)	53	21.112	70,00	23	12.766	65,00
6º Habilidoso, G. Queiroz (ap.)	54	1.910	775,00	24	1.391	599,00
				33	904	916,00
				34	1.766	469,00

Não correram: Carroussel e Mirabeau.

Diferenças: pescoço e cabeça. Tempo: 96"4/5. Vencedor (8), Cr$ 192,00. Dupla (34), Cr$ 469,00. Placês: (8), Cr$ 82,00 e (5), Cr$ 40,00. Movimento do páreo: Cr$ 3.521.920,00. Devoto: M. C., 4 anos. São Paulo. Por Minotauro e Gargalhada. Proprietário: Nelson e Washington Chamma. Treinador: Adair Feijo. Criador: Haras Ipiranga.

—o—

3º PAREO — 1.900 Metros. Pista: A. L. Prêmios: Cr$ 60.000,00; Cr$ 18.000,00; Cr$ 12.000,00; Cr$ 6.000,00 e Cr$ 3.000,00.

1º Tristão, L. Rigoni	55	103.553	16,00	11	4.387	196,00
2º Historico, C. Paranhos	52	37.090	44,00	12	39.687	22,00
3º Baleno, N. Severino	52	6.396	255,00	13	14.321	60,00
4º Urânio, I. Sousa (ap.)	58	37.090	—	14	6.088	141,00
5º Califfo, A. Nahid	60	42.243	39,00	23	24.851	35,00
6º Grant, J. Martins	56	7.716	211,00	24	11.886	72,00
7º Canto Lindo, G. Queiroz (ap.)	54	4.075	400,00	33	1.229	699,00
8º Expresso do Sul, R. Freitas F.	54	2.604	526,00	34	4.943	174,00
9º Alarido, L. Vaz	52	1.394	117,00	44	740	1.162,00

Não correu: Cimbronasso

Diferenças: 2 corpos e 3 corpos. Tempo: 125"1/5. Vencedor (2), Cr$ 16,00. Dupla (12), Cr$ 22,00. Placês. (2), Cr$ 11,00; (1), 11,00 e (5), Cr$ 17,00. Movimento do pareo: Cr$ 3.876.450,00. Tristão: M. G., 6 anos. D. Federal. Por Bambino e Incógnita. Proprietário: Manoel Aguiar Melgaço. Treinador: Moacir Canejo. Criador: Abelardo Accetta.

—o—

4º PAREO — 1.300 Metros. Pista: A. L. Prêmios: Cr$ 60.000,00; Cr$ 18.000,00; Cr$ 12.000,00; Cr$ 6.000,00 e Cr$ 3.000,00.

1º Parbleu, D. Moreno	52	73.292	21,00	11	7.134	123,00
2º Grave, J. Baffica	58	42.107	37,00	12	14.204	62,00
3º Penstock, O. Fernandes	58	10.136	155,00	13	13.642	64,00
4º Ichabó, B. Marinho	58	7.661	206,00	14	26.127	34,00
5º Don Ramirez J. Marinho	56	7.422	212,00	22	6.090	144,10
6º Val, L. Vaz	58	13.699	115,00	23	9.512	92,00
7º Ibirapuitan, M. Teixeira	58	3.344	471,00	24	13.763	64,00
8º Kaichek, J. Barros	58	1.430	1.101,00	33	2.322	378,00
9º Isleros, F. G. Silva	58	42.107	—	34	12.384	71,00
10º Gurubu, H. Lima	58	20.613	76,00	44	5.172	170,00
11º Rio Grande, P. Tavares	58	42.107	—			
12º Jabok, O. Moura	58	678	2.323,00			
13º Gato Lindo, J. Martins	58	8.911	177,00			
14º Tiger, A. Nahid (●)	58	8.829	178,00			

(●) — Caiu.

Não correu: Urupã.

Diferenças: dois e meio corpo e vários corpos. Tempo: 82"2/5. Vencedor: (1), Cr$ 21,00. Dupla (14), Cr$ 34,00. Placês. (1), Cr$ 14,00; (13), Cr$ 12,00 e (6), Cr$ 25,00. Movimento do páreo: Cr$ 3.711.750,00. Parbleu: M. C., 5 anos. São Paulo. Por Radar e Park Lane. Proprietário: Stud Seabra. Treinador: Manoel de Sousa. Criadores: Roberto e Nelson Seabra.

—o—

5º PAREO — 1.9900 Metros. Pista: A. L. Prêmios: Cr$ 60.000,00; Cr$ 18.000,00; Cr$ 12.000,00; Cr$ 6.000,00 e Cr$ 3.000,00.

1º Hunding, M. Silva	60	50.219	37,00	11	256	3.795,00
2º Rustov, N. Severino	50	34.786	53,00	12	5.738	169,00
3º Angú, J. Martins	56	24.850	74,00	13	16.882	58,00
4º Vovó Jerônimo, J. Santos (ap.)	49	15.969	115,00	14	5.985	162,00
5º Itamo, G. Almeida	56	28.580	64,00	22	1.650	589,00
6º First Love, P. Fontoura (ap.)	53	9.026	204,00	23	23.762	41,00
7º Souvenir, G. Queiroz (ap.)	56	14.941	123,00	24	9.449	103,00
8º Marciano, A. Santos	50	15.261	121,00	33	21.555	45,00
9º El Mayoral, A. Carvalho	54	866	2.128,00	34	31.408	31,00
10º Wagner, A. Portilho	60	37.335	49,00	44	5.514	175,00

Diferenças: meio corpo e vários corpos. Tempo: 125". Vencedor (7), Cr$ 37,00. Dupla (33), Cr$ 45,00. Placês: (7), Cr$ 14,00; (5), Cr$ 15,00 e (8), Cr$ 25,00. Movimento do páreo. Cr$ 4.151.940,00. Hunding: M. A., 6 anos. São Paulo. Por Royal Forest e Andorra. Proprietário: Eurico Salgado. Treinador: Celestino Gomes. Criadores: Roberto e Nelson Seabra.

—o—

6º PAREO — 1.300 Metros. Pista: A. L. Prêmios: Cr$ 60.000,00; Cr$ 18.000,00; Cr$ 12.000,00; Cr$ 6.000,00 e Cr$ 3.000,00

1º Campeche, A. Santos	58	10.848	195,00	11	4.977	230,00
2º Dinarzade, J. G. Silva (ap.)	55	28.921	73,00	12	25.838	44,00
3º Rami, A. G. Silva	58	113.745	19,00	13	57.264	20,00
4º Libra, G. Queiroz (ap.)	56	1.189	1.775,00	14	16.934	68,00
5º Terpsicore, D. P. Silva	58	4.729	446,00	22	714	1.602,00
6º Diadem, J. Carlindo	58	11.027	191,00	23	9.414	121,00
7º Vovó Benedita, E. Furquim	58	21.690	97,00	24	3.730	307,00
8º Girondina, J. Vieira (ap.)	49	3.437	614,00	33	8.505	134,00
9º Capriola, R. Freitas F.	58	3.047	692,00	34	13.997	82,00
10º Malzbir, J. Santos (ap.)	49	3.364	627,00	44	2.486	460,00
11º Loló, W. Andrade	58	954	2.212,00			
12º Jolly Miss, M. Silva	58	58.678	36,00			
13º Igni, J. Barros	58	3.776	559,00			

Não correu: Urupanan.

Diferenças: meio corpo e vários corpos. Tempo: 83"2/5. Vencedor (12), Cr$ 195,00. Dupla: (34), Cr$ 82,00. Placês: (12), Cr$ 35,00; (7), Cr$ 16,00 e (1), Cr$ 12,00. Movimento do páreo: Cr$ 4.863.370,00. Campeche: F. C., 5 anos. Paraná. Por Guayeuru e Lollypop. Proprietário: Stud Costa. Treinador: Paulo Morgado. Criador: Haras Itajahy S. A.

—o—

7º PAREO — 1.400 Metros. Pista: A. L. Prêmios: Cr$ 60.000,00; Cr$ 18.000,00; Cr$ 12.000,00; Cr$ 6.000,00 e Cr$ 3.000,00.

1º Maria Perigosa, M. Silva	58	116.504	16,00	11	1.331	748,00
2º Vatinga, J. Ramos	52	26.548	71,00	12	35.365	28,00
3º Gualisca, I. Sousa (ap.)	56	9.670	194,00	13	6.167	162,00
4º Minha Negrinha, J. Graça	58	7.088	265,00	14	5.395	185,00
5º My Lady, J. G. Silva (ap.)	55	28.529	66,00	22	23.939	42,00
6º Avelã, M. Nicleviseck	56	27.109	69,00	23	27.817	36,00
7º Régia J. Coutinho	58	9.732	193,00	24	19.559	51,00
8º Javola, H. Lima	54	4.459	421,00	33	2.000	498,00
9º Kovidara, R. Freitas F.	56	3.733	502,00	34	2.874	347,00
10º Rosamin, H. Vasconcellos	56	2.481	756,00	44	856	1.164,00

Não correu Helen Blair.

Diferenças: 2 corpos e 3/4 de corpo. Tempo: 89"1/5. Vencedor (3), Cr$ 16,00. Dupla (22), Cr$ 42,00. Placês: (3), Cr$ 12,00; (4), Cr$ 19,00 e (7), Cr$ 28,00. Movimento do páreo: Cr$ 4.329.420,00. Maria Perigosa: F. A., 5 anos. Distrito Federal. Por Radar e Miss France. Proprietário: Stud Batatais. Treinador: Paulo Morgado. Criador: Abelardo Accetta.

—o—

8º PAREO — 1.400 Metros. Pista: A. L. Prêmios: Cr$ 60.000,00; Cr$ 18.000,00; Cr$ 12.000,00; Cr$ 6.000,00 e Cr$ 3.000,00.

1º Kartum, J. Ramos	58	31.599	75,00	11	816	1.330,00
2º Cocal, A. Santos	58	148.268	16,00	12	23.600	46,00
3º Temporal, J. Santos (ap.)	49	36.839	64,00	13	6.744	161,00
4º Korovin, J. G. Silva (ap.)	49	6.377	369,00	14	5.919	183,00
7º Garden, L. Santos (ap.)	49	16.949	139,00	24	29.859	37,00
6º Nabab, A. Nahid	52	2.580	912,00	23	34.570	31,00
5º Acidentado, M. Silva	52	20.813	113,00	22	10.260	106,00
8º Continental, B. Alves	58	11.752	200,00	33	5.052	215,00
9º Saravando, G. Queiroz (ap.)	52	20.940	112,00	34	15.468	70,00
10º Pregonero, H. Cunha	58	20.940	—	44	4.204	258,00

Diferenças: um corpo e pescoço. Tempo: 88"4/5. Vencedor (4), Cr$ 75,00. Dupla (23), Cr$ 31,00. Placês: (4), Cr$ 15,00; (2), Cr$ 12,00 e (9), Cr$ 14,00. Movimento do páreo: Cr$ 4.970.950,00. Kartum: M. A., 5 anos. São Paulo. Por Red October e Payette. Proprietário: Claudio de Andrade Ramos. Treinador: Valdemar Costa. Criador Haras Jaberaye.

CONCURSOS E BETTINGS

Nos Concursos e Bettings, ontem patrocinados pelo Jockey Club Brasileiro, tiveram os seguintes resultados:

CONCURSO DE 6 PONTOS — 8 ganhadores — Rateio: Cr$ 7.761,00.

CONCURSO DE 7 PONTOS — Não houve ganhadores — Acumulado: Cr$ 133.063,00.

BETTING SIMPLES — Combinação: 12 — 3 — 4 — 48 ganhadores — Rateio: Cr$ 908,00.

BETTING DUPLO — Combinação: 12/7 — 3/4 — 4/2 — 26 ganhadores — Rateio: Cr$ 9.683,00.

"QUEREMOS PELÉ" -- GRITA O POVO NAS TOURADAS DE MADRI

No intervalo [illegible] uma c[illegible]rida de touros, quinta-feira passada, em M[illegible]dri, um grupo de populares, identificando na tribuna o sr. Santiago Bernabéu, presidente do Real Madri, começou a gritar em côro.

— Don Santiago, dê-nos Pelé!

No dia seguinte, o sr. Santiago Bernabéu deu satisfações ao "queremos Pelé" da praça de touros, anunciando que o Real terá Pelé na temporada de 1960 e dizendo:

— Agora, não nos é possível incluir Pelé; êle está no Exército do Brasil, não pode vir. Mas, ano que vem já o teremos e, então, o Real poderá oferecer espetáculos maravilhosos à Espanha e ao mundo com o extrao[illegible]nário brasil[illegible] [illegible] Santos".

(Lá se vai o nosso Pelé).

* * *

Outras estrangeiras: O "manager" da seleção da Inglaterra, Walter Winterbottom, está ameaçado de afastamento com a agitação fervente do problema da remodelação nos quadros dirigentes do futebol inglês. E dois nomes estão sendo examinados para o post[illegible] [illegible] Stanley Matthews e Billy Wright, ambos jogadores de legenda e ambos portadores do título de "Commander of the British Empire".

- O jogador alemão Szmaniak, que é o mais brilhante da nova geração de Herberger, de férias em Madri, declarou, semana passada: "Não me atraem as propostas de jogador no estrangeiro porque sou professor de natação e bem remunerado: a natação é a minha profissão; o futebol, o meu prazer."
- Quatro motivos correntes na Europa para explicar o rompimento brusco do contrato entre o famoso jogador Kopa e o Real Madri, onde era estrêla: 1) má adaptação à vida espanhola; 2) laços familiares com a França; 3) laços comerciais com uma fábrica de suco de frutas que reclamava sua volta; 4) desejo de jogar num clube [illegible] possa escolher posi[illegible]o, [illegible]senvolvendo melh[illegible] seu talen[illegible] (no Real, era obrigado a jogar na ponta-direita e êle prefere a meia).

Bola Pra Frente

- Ameaça de cisão entre a "Football Association" e a "Liga Inglêsa": a primeira é a entidade mais alta do Império e é conservadora; a outra tem grande poder econômico e político e está com idéias revolucionárias para salvar o seu futebol.
- Entre as razões da demissão do treinador Carniglia, do Real Madri, figura esta: Carniglia ousou imprimir um estilo defensivo ao jôgo do Real. Jogadores, torcedores e por fim, dirigentes — todos se rebelaram contra a inovação.

* * *

No seu empenho de fazer as pazes de Orlando com o Vasco da Gama, que estão rompidas por desencontro de cifras, o sr. João Silva, vice-presidente do clube, já acrescentou 100 contos às bases do Vasco. Além disso, segundo o sr. Medrado Dias, Orlando teria encurtado sua exigência.

* * *

— Por que o Vasco da Gama recusou quatro milhões do Botafogo por Orlando?

Resposta firme do vice-presidente Medrado Dias:

— Porque isso seria entregar o campeonato ao Botafogo. Orlando iria acertar a defesa do Botafogo que, todo mundo sabe, tem um buraco pelo meio por onde a gente faz os gols que precisa".

* * *

O goleiro Manga traz um cartaz de grande goleiro. A tal ponto que o Botafogo comprou seu passe por uma fortuna, no escuro, pràticamente sem testá-lo nas traves, coisa aconselhável, no caso de um jogador desconhecido do Rio. De um teste, porém — e teste eliminatório — Manga não se livrará: esta semana irá a laboratório para exames de chistossomose e ameba.

Lâminas positivas, transferência negativa.

ARMANDO NOGUEIRA

Maria Ester no Rio às 11 hs.

Às 12, com JK nas Laranjeiras

Às 11 horas de hoje estará desembarcando no Aeroporto do Galeão a tenista Maria Ester Bueno, de 19 anos, que conquistou, em Wimbledon, o título de campeã mundial de tênis.

Maria Ester viaja pela Panair do Brasil, vôo 285, e, antes de seguir para São Paulo, almoçará nesta capital, ao meio-dia, com o presidente da República, nas Laranjeiras, e será homenageada pelos dirigentes esportivos cariocas.

SÃO PAULO: 15 HORAS

A campeã de Wimbledon, primeira mulher brasileira a conquistar um título mundial para o seu país, seguirá para São Paulo às 15 horas, em avião especial. Uma esquadrilha da FAB escoltará o aparelho que levará Maria Ester para junto de sua família e dos desportistas paulistas.

A permanência de Maria Ester nesta capital, portanto, terá duração de, aproximadamente, quatro horas.

HOMENAGENS

Na capital paulista, Maria Ester Bueno terá uma recepção apoteótica. Será recebida no Aeroporto de Congonhas pelas figuras mais expressivas da política e dos desportos e, mais tarde, desfilará em carro aberto pelas principais ruas da cidade, num cotéjo que finalizará no C. R. Tietê, onde a brasileirinha campeã do mundo iniciou sua grandiosa carreira de tenista.

Maria Ester será saudada pelos dirigentes daquele clube, no centro do campo esportivo, bem ao lado dos "courts" de tênis, dos quais ela saltou para a glória máxima: campeã do mundo.

NOVAS HOMENAGENS

No dia seguinte à sua chegada à capital paulista, isto é, amanhã, Maria Ester Bueno será convocada para receber novas homenagens. Eis o programa:

Às 9 horas — Entrevista com o governador do Estado; 10 hs — Entrevista com o prefeito municipal; 11 hs — Entrevista coletiva à imprensa; 12 hs — Missa em Ação de Graças, na Catedral Metropolitana; 13,30 hs — Almôço no Jóquei Clube de São Paulo.

Para a próxima segunda-feira, está programado um banquete para a nova campeã do mundo, no Palácio dos Esportes, oferecido pelo governador do Estado.

EM PARIS

PARIS, 9 (FP-DC) — Maria Ester Bueno, campeã de 1959 do Torneio de Wimbledon, passou pelo Aeroporto de Orly, procedente de Londres e com destino ao Rio de Janeiro. O avião em que viaja a brasileira campeã do mundo, da Panair do Brasil, fêz uma pequena escala nesta cidade e reiniciou a viagem às 7,40 horas.

NOVAS ATIVIDADES

LONDRES, 9 (FP-DC) — O embarque da brasileira Maria Ester Bueno para o seu país, hoje, foi muito concorrido, presentes alguns dirigentes do tênis inglês e muitos jornalistas. A êstes, declarou a simpática campeã: "Ainda vibro com o meu sucesso. Êle foi magnífico e inesperado".

A nova campeã mundial de tênis que, em Wembley, impôs-

(Conclui na pág. 7)

RAQUETE-RAINHA REGRESSA

Maria Ester, rainha do tênis mundial, volta hoje a sua terra

Rumânia quer jogar com CBD

Passando ontem pelo Rio, em viagem para Buenos Aires e Santiago, o sr. Fulgêncio Valentim, dirigente da Federação rumena ofereceu duas exibições do escrete de seu país ao sr. Mozart di Giorgio, que foi cumprimentá-lo no aeroporto, em nome da CBD.

Os rumenos estão dispostos a fazer um ou dois jogos, no Rio ou em São Paulo, entre 6 de dezembro e 1.º de fevereiro, em datas a serem marcadas pela CBD. A proposta vai ser encaminhada ao Conselho Técnico da CBD para deliberação final.

Dida deu susto em Jaime

O Flamengo fêz um novo individual ontem pela manhã, na Gávea, e o meia Dida, tropeçando e caindo em plena corrida no gramado, deu um susto no técnico Jaime de Almeida, pois deixou o campo mancando e foi direto para o Departamento Médico, êle mesmo acreditando ter sofrido uma entorse no pé direito.

— Não é coisa grave — declarou ao DC, momentos depois, o dr. Antônio Pelosi, que foi encarregado de examinar o

(Conclui na pág. 7)

Brasileiro começa no Tijuca

O certame brasileiro de basquete juvenil, promovido pela CBB e patrocinado pela Federação Metropolitana de Basquete, por decisão da entidade carioca, terá a sua abertura no ginásio do Tijuca Tênis Clube, no próximo dia 15.

Desfilarão onze representações estaduais, atuando nas primeiras rodadas as equipes que disputarão a classificação. A parte final do campeonato terá lugar no ginásio do Tijuca, acreditando-se que os cotejos decisivos serão

(Conclui na pág. 7)

O CIAP não foi derrotado pelo Bangu

Ao contrário que noticiou um matutino, não foi o CIAP F. C. o derrotado pelo Bangu em sua última visita a Pôrto Novo do Cunha e sim um combinado formado por jogadores do Nacional e Independentes, que perdeu de 9x0.

Domingo próximo, o clube carioca irá se exibir novamente naquela cidade, enfrentando desta feita a seleção local, que contará com 8 ou 9 jogadores do CIAP F. C.

Belini é o mais difícil

Antecipando para ontem o coletivo que seria feito hoje, Gradim chegou às seguintes conclusões: a) dificilmente poderá contar com a colaboração de Belini porque êste está sem bola há 28 dias; b) Almir tem 90 probabilidades a favor e 10 contra, podendo sua presença ser confirmada ainda hoje; c) Barbosa está em situação perfeitamente igual à de Almir.

Gradim ilustrou o caso de Belini com mais alguns pormenores, dizendo que o zagueiro titular fêz apenas individual ontem, deverá voltar a treinar hoje repetirá a dose amanhã. Sentindo-se em condições até o momento do jôgo e dizendo a Gradim "posso jogar", será imediatamente escalado.

A DISTENSÃO

Voltando a movimentar-se, depois de longo período de inatividade, Gradim achou natural o comportamento de Belini, que não se mostra muito afoito para jogar, receando ser obrigado a um esfôrço demasiado, coisa que poderia até estourar novamente os feixes musculares. Mas confessou que preferia Belini, embora goste de Viana. Disse o técnico do Vasco que, entre outras vantagens, Belini dá mais personalidade ao time e é mais respeitado pelos adversários. E completou tudo isso dizendo com um sorriso: "é o Beline!"

NAO GOSTOU

Gradim comandou o coletivo de ontem, que durou 60 mi-

(Conclui na pág. 7)

Sorteio hoje da T. B.

Realiza-se hoje, às 17 horas, na CBD, o sorteio de participantes da "Taça Brasil", com a presença de todos os representantes das Federações filiadas.

Êsse passo oficializará o esbôço da tabela, preenchendo os espaços em branco no esquema primitivo com os nomes dos Estados sorteados.

Zezé: êste ano fico

Em reunião do Departamento e Futebol do Fluminense, o técnico Zezé Moreira confessou, oficialmente, ter recebido uma boa proposta do Betis, ajuntando, entretanto, que cumpriria o seu contrato com o clube, ficando em Alvaro Chaves aé o final do campeonato.

Disse ainda Zezé Moreira que seu filho Wilson já havia resolvido sua situação e que, por ter renovado com o Betis, deveria embarcar para Sevilha na próxima semana. Êsse pronunciamento de Zezé Moreira tranquilizou os tricolores.

Manga assina hoje

Ao contrário do que foi anunciado, o goleiro Manga, que o Botafogo comprou do Esporte Clube Recife, não assinou ontem contrato com o clube alvinegro, devendo, porém, fazê-lo às 12 horas de hoje.

Manga não pôde assinar porque não chegou de Recife o portador do clube pernambucano, que deveria trazer para esta capital os documentos do jogador, indispensáveis para o seu registro na FMF.

VIAJA HOJE

Logo após assinar contrato, Manga viajará para Recife, a fim de providenciar a mudança de sua família para esta capital.

O novo craque alvinegro receberá em General Severiano, 35 mil cruzeiros mensais, entre "luvas" e ordenados. Mais tarde, se confirmar suas qualidades de grande goleiro, seu salário será elevado para 40 mil cruzeiros.

Como perder em 62

Está o Botafogo, ante a indiferença geral, preparando-se para vender a um clube espanhol seu jogador Rossi, um jovem do time de aspirantes que, conquanto já tenha freqüentado o titular algumas vêzes, é pràticamente desconhecido do grande público.

Essa venda, entretanto, causará prejuízos muito maiores para o nosso futebol do que a de Didi outro grande craque já realizado e de mais idade; Rossi é um craque completo, tem apenas 20 anos e, se ainda figura como reserva no Botafogo é tão-sòmente porque o titular de sua posição é Didi, que ainda não cedeu a vaga. Em outro qualquer clube, êle já estaria brilhando intensamente, pois é veloz, resistente, corajoso, passa e recebe bem a bola, chuta forte e com pontaria — e soma a isso tudo êsse ar de grão-senhor, indefinível, que em campo caracteriza as grandes expressões do futebol.

Ninguém faria muita vantagem em profetizar que, na nossa tentativa de conservar a Copa do Mundo, em 1962, Rossi estaria na seleção nacional, em ponto de bala, capaz de ocupar com brilho intenso o lugar em que Didi se fêz quase insubstituível.

Mas Rossi está arrumando as malas. A proposta espanhola é interessante para o Botafogo (Cr$ 5 milhões) e excitante para o craque, que deverá levar de saída uns 2 milhões e mais polpudos salários — êle que, no Botafogo, não atinge os Cr$ 15 mil mensais.

A ida de Rossi, por certo, não será bastante para levar à garra o futebol brasileiro. Mas revela, entre nós, um estado de espírito inteiramente oposto ao que domina, atualmente, a Argentina, o único grande centro de futebol capaz de rivalizar conosco. Pois a Argentina, que já ganhou o último Sul-Americano, proibiu a venda de seus jogadores para o exterior e, levando a extremos essa orientação, está tratando inclusive de recuperar seus grandes craques evadidos, como é o caso do excepcional Sívori, que está em vias de abandonar a Itália, de regresso à Pátria. Atrás dêle virão, quem sabe, Maschio e Angelillo — e só com êsse trio, pelo qual a Argentina até hoje chora, o seu selecionado já ganharia dimensões extraordinárias, seria quase imbatível.

Êles acumulam capital para disputar o Campeonato Mundial no Chile. Nós o dispersamos, agindo com um imediatismo que, se agora nos rende algumas divisas, vai fatalmente deixar-nos de despensa vazia, em mais dois anos. E, nessa marcha, não escaparemos à triste contingência de passar a Taça à Argentina, trocando-a pelas mágoas que, desde Estocolmo, consomem os nossos vizinhos.

EVANDRO

Pelo seu brilhante feito nas quadras de Wimbledon
a mensagem cordial de aplauso e simpatia da
PANAIR

Aconteceu na...Polícia

Foi recebida com muita simpatia a declaração do chefe de Polícia, quando de sua posse, de que procuraria administrar com a «prata da casa». Era uma notícia alvissareira que vinha quebrar a rotina até então seguida de se aproveitar na constituição do gabinete policial elementos estranhos.

— Foi ótima a idéia do chefe em aproveitar a «prata da casa» na constituição de seu gabinete. Que achas?

— Estou de acôrdo. Acho, porém, que a «prata da casa» acabou logo.

— Como assim?

— Para o Serviço de Relações Públicas nomeou um tenente-coronel em lugar de um jornalista e no Trânsito conservou o Antônio João, que é major, quando devia aproveitar um delegado.

— Tens razão. E para a DPS escolheu também um tenente-coronel.

— Não te iludas. O DFSP jamais deixará de ser dependência do Ministério da Guerra. «Prata da casa» é tapeação.

* * *

Para orientá-lo sôbre as atividades da DCD, DEP e SDE o novo chefe de Polícia designou uma comissão de delegados que está propensa a propor a descentralização dos serviços das duas primeiras e extinção da última. A êste propósito conversavam num dos corredores policiais, dois conhecidos comissários.

— O chefe está sem assessôres. Se os tivesse não nomearia uma comissão para propor aquilo que está previsto no regulamento, isto é, ação supletiva das especializadas.

— E também não nomearia uma comissão que não contasse com a colaboração dos atuais titulares da DCD, da DEP e da SDE, únicos que podem prestar informações seguras sôbre os trabalhos dos três órgãos.

— Mais: não dispensaria a colaboração do corregedor como órgão jurídico do DFSP. O resultado será fácil de prever.

* * *

— E a prisão do Arias quando embarcava acompanhado do Ibrahim, para a Bahia?

— Excesso de zêlo, talvez.

— Qual nada, companheiro. Desconhecimento do assunto e falta de assessoria.

— Mas o chefe pediu desculpas...

— Era a única solução para suavisar a «mancada».

MULHER BRIGA COM O AMANTE E SE SUICIDA

Deixou escrito que queria assassiná-lo

"Não vá fazer bobagem na minha ausência", advertiu um dos amantes da comerciária Iraci Serra, de 48 anos de idade e desquitada, mas ela, antes do rapaz sair do prédio, subiu à janela do ap. 1.201, na Rua da Glória, 228, onde residia, e atirou-se para morrer, ontem de manhã.

O comissário Chicalban, do 4.º DP, descobriu um diário onde a suicida, que era pessoa muito nervosa e costumava sair de casa apenas durante a noite (segundo os testemunhos colhidos), anotava os nomes de seus jovens amantes e manifestara a intenção de assassinar o último dêles, Sérgio, com quem discutira antes do suicídio.

TESTEMUNHA

Morando no apartamento vizinho ao da suicida, o jovem Carlos Alberto Marques, de 22 anos, foi a última pessoa que a viu com vida. Segundo conta, na manhã de ontem ouviu uma discussão em altas vozes no apartamento da comerciária — apenas a gritaria, porque as palavras, proferidas quase simultâneamente por um homem e uma mulher, não podiam ser percebidas. Pouco depois, quando passava pela porta do apartamento 1201, êle viu um rapaz de nome Sérgio — a última conquista de Iraci Serra — dizendo à amante que ia sair e durante a sua ausência ela não fizesse bobagem.

O rapaz tomou o elevador e Carlos Alberto, a testemunha do suicídio, entrou no seu apartamento e recostou-se à janela, onde acendeu um cigarro. Olhou para o lado, no mesmo instante, e viu a vizinha, Iraci Serra, sentada sôbre a janela, em posição de quem ia saltar. E saltou mesmo no espaço, antes que o rapaz pudesse esboçar um movimento de socorro e antes que Sérgio saísse do edifício.

DIARIO

A suicida, Iraci Serra, tornara-se conhecida no edifício em virtude de sua predileção pelos rapazes, dos quais se fazia amante. Tinha um filho de 31 anos, que não morava em sua companhia e viera do Maranhão, sua terra natal. Era, segundo o testemunho dos moradores do prédio, uma pessoa muito nervosa, que costumava sair do apartamento durante a noite apenas.

O comissário Mário Chicalban encontrou, no apartamento da suicida, um diário, onde estavam anotados os nomes dos amantes da comerciária e cópias de cartas, em uma das quais ela dizia do seu desejo de matar Sérgio. Em outras, afirmava que queria partir para longe, mas não especificava o local, supondo a polícia que êsse "longe" significasse uma promessa de suicídio. Em uma carteira, o comissário encontrou Cr$ 2 mil. A suicida era desquitada e possuía Cr$ 131 depositados no Banco do Comércio, além de dois apartamentos — um em Copacabana, o outro em São Cristóvão. A polícia deverá interrogar os amantes de Iraci Serra, a fim de esclarecer o motivo de seu ato extremo.

Defendeu irmão e teve bala

Ao defender seu irmão João Gonçalves de Oliveira, que brigava com um desconhecido, o lustrador Fausto Gonçalves de Oliveira (22 anos, Ladeira do Faria, 157), foi baleado no abdômen por êste, que fugiu para local ignorado.

A vítima foi transportada em estado grave para o Hospital Sousa Aguiar, onde declarou que possivelmente seu irmão conhece o agressor, o que fêz com que a polícia do 11º DP, que tomou conhecimento do fato, providenciasse diligências a fim de localizá-lo, bem como o desconhecido.

Medalha do Exército para bombeiro raso

Pela primeira vez, nos 105 anos de existência do Corpo de Bombeiros, um soldado raso daquela corporação foi condecorado pelo Exército, da qual ela é fôrça auxiliar: o soldado Ledmar de Araújo Melo, que serve no 1.º Grupamento de Incêndio, situado no pier da Praça Mauá.

Ledmar recebeu, ontem, do coronel Sousa Aguiar, comandante do Corpo de Bombeiros, a Medalha do Pacificador, com que foi agraciado pelo ministro da Guerra, marechal Lott, pelos assinalados serviços prestados ao Exército por ocasião da segunda explosão verificada nos paióis de Deodoro, no dia 2 de outubro do ano passado.

RECEBEU CONDECORAÇÃO

O bombeiro Ledmar de Araújo Melo, quando falava ao DC, tendo nas mãos o diploma e a medalha do Pacificador, momentos após receber tal condecoração

RECORDANDO A EXPLOSAO

Falando, ontem, à reportagem do DIARIO CARIOCA, Ledmar, que mora no distante subúrbio de Anchieta, na Rua Ernesto Vieira, 440, relembrou fatos da catástrofe de Deodoro e de sua participação nos acontecimentos então verificados. Disse êle que, ao sair do serviço, se dirigia para sua residência, mais ou menos às 12,30 horas, quando, ao atingir o ônibu em que viajava a estação de Coelho Neto, notou que o trânsito estava sendo desviado. Inteirando-se dos motivos que haviam ditado aquela medida, veio a saber que os paióis de Deodoro estavam, mais uma vez explodindo.

VOLUNTARIO

"Embora estivesse de folga, para lá me dirigi. No local já se encontrava o coronel Sousa Aguiar, que dirigia pessoalmente os trabalhos dos bombeiros, e a quem me apresentei. Fui designado para trabalhar sob as ordens de capitão Jorge, do setor marítimo da corporação. Êle, eu e mais um capitão do Exército e o cabo 610 tomamos um jipe e nos dirigimos para as proximidades do foco principal das explosões, a fim de salvar as mangueiras e molhar o paiol principal. Entretanto, quando nos aproximamos, êle explodiu".

INFERNO

Enquanto os paióis explodiam, transformando Deodoro num inferno de fogo, nós avançamos e nos pusemos a trabalhar, numa tentativa desesperada de evitar que a tragédia aumentasse de proporções, o que ocorreria se explodissem outro paióis de munições. Estilhaços de granadas cruzavam-se no ar e esburacavam os telhados das casas, muitas das quais eram destruídas. A população fugia em pânico. Mas não tivemos mêdo. Da Fundação da Casa Popular retirei uma senhora de 90 anos, surda e paralítica, que havia sido abandonada. Trabalhamos até às 6 horas da manhã do dia seguinte, quando só faltava rescaldar o local. De longe, podia-se apreciar o triste espetáculo de famílias que fugiam, carregando tudo o que podiam".

MEDALHA

Por todos êsses atos heróicos, Ledmar foi agraciado pelo ministro da Guerra com a Medalha do Pacificador. Ontem, ela lhe foi entregue. Para recebê-la, foi chamado ao gabinete do coronel Sousa Aguiar, que, antes de entregá-la, ressaltou, em breves palavras, o que aquela condecoração representava para êle, Ledmar, e também para o Corpo de Bombeiros, que via, pela primeira vez, um de seus soldados rasos agraciado pelo Exército. Ao entregar-lhe a medalha, disse-lhe ainda o coronel Sousa Aguiar das novas responsabilidades que ela lhe trazia, pois, de agora em diante, teria de redobrar seus esforços para não desmerecê-la. Comovido, e levando, reiteradamente, a mão à pala do quépi, em continência, Ledmar agradeceu e reafirmou os seus propósitos de continuar a servir o Corpo de Bombeiros com entusiasmo ainda maior do que aquêle que sempre pusera no servi-lo. "Serei, finalizou Ledmar, de agora em diante, mais bombeiros do que nunca".

FURTARAM 11 CARROS NA BAHIA

Autoridades da Delegacia de Roubos e Falsificações, tendo à frente seu titular, o delegado Fernando Bastos Ribeiro, apreenderam, em Salvador, na Bahia, 11 automóveis furtados por uma quadrilha que agia nesta capital e cujos componentes já estão com prisão preventiva decretada pelo juiz da 3ª Vara Criminal.

O delegado Bastos Ribeiro regressará, hoje, por via aérea, a esta capital, enquanto os investigadores Hélio, Caio, Edgar e Maltez, que tomaram parte nas diligências, virão conduzindo três dos carros apreendidos. Os demais veículos furtados pelos ladrões ficaram depositados em Salvador, aguardando transporte.

QUADRILHA

Conforme foi divulgado pelo DIARIO CARIOCA, a quadrilha desbaratada pelas autoridades da DRF era numerosa e tinha como chefe o gatuno Esdras Galindo. Seus comparsas, que estão com suas prisões preventivas decretadas, são Woolwood Gastalski, Zeno Teixeira, Gerardo Vanderlei Almeida, Sílvio Ribeiro e Antônio Dalton.

FUGIU COM DUPLICATAS DA FIRMA

Acusado pela firma Novelétrica Rádios e Refrigeradores Limitada, estabelecida na Rua México, 148, sobreloja, de lhe ter dado um desfalque de mais de Cr$ 134 mil, Manuel Antônio Barreiros Neto, residente na Rua da Glória, 99, apto. 62, que nela trabalhava como cobrador, está sendo procurado por autoridades da Delegacia de Roubos e Falsificações.

Diz a firma lesada, na queixa apresentada àquela especializada, que Manoel, após receber importâncias provenientes de cobranças que efetuou, desapareceu do trabalho e não atendeu aos apelos que lhe foram dirigidos para prestar contas e devolver duplicatas que conserva em seu poder.

Testemunhas contam homicídio do russo

A instrução criminal dos 14 acusados da morte do receptador russo Rudolf Karousus prosseguiu ontem na 1ª Vara Criminal, perante o juiz Otávio Pinto, sumariante do 1 Tribunal do Júri. Na autoria do homicídio figura o funcionário do SAM Luís Fernando Lourada Quintela e como coautores foram denunciados o falsário Agenor Nascimento e os investigadores Justo Mascarenhas e Antônio Paulo Ferreira.

Inicialmente foi ouvida a testemunha Maria Lúcia Leitão, doméstica, que confirmando suas declarações feitas no inquérito, disse encontrar-se no apartamento de sua sobrinha no dia 10 de fevereiro (data da morte de Karousus) quando ouviu gritos que partiam do apartamento em que residia o russo e comentou com sua parenta que "alguém está morrendo".

VIU DA JANELA

Continuando seu depoimento, a testemunha disse que foi à janela e viu nos fundos do apartamento da vítima uma pessoa, que mais tarde reconheceu na polícia como sendo o acusado Luís Fernando. Contou ainda que após prestar depoimento na polícia recebeu ameaças por telefone.

O LOCAL

Mário Barcelos, jornalista de "O Globo", relatou que chegou ao local do crime e entrou no apartamento com o comissário, e que fêz a reportagem de acôrdo com os dados fornecidos pelas autoridades. Salientou que presenciou o protesto, que fêz o perito Nelson Madjlani quando da modificação do local do crime pelo delegado Fernando Bastos Ribeiro, Luís Fernando Justo e o investigador de São Paulo, de nome Bolinha, que remexeram e estragaram as possíveis pistas.

FALTA UM

Dos 14 acusados da morte do russo, apenas um deixou de comparecer ontem à 1ª Vara Criminal. Os 13 são os seguintes: Luís Fernando Louzada Quintela, Justo Cordeiro Mascarenhas, Agenor Nascimento, Antônio Paulo Ferreira, Eurípedes Rosa, Jair da Silva, Nilson Garcia Guimarães, Jorge da Rosa, Jorge Tafargi, Oscar Ferreira Nobre, Manoel Soares da Silva, Hélio Tales Biar. O faltoso é o comissário Drumond.

Bombeiros tiram moça do bonde

Quando viajava, na tarde de ontem, em companhia da sua mãe, dona Lindaura Frederica de Oliveira, no bonde da linha "Ipanema-Túnel Novo", que se dirigia para a cidade, a menor Maria Frederica de Oliveira ficou prêsa nas ferragens do coletivo, ao ser êste violentamente abalroado pelo caminhão chapa DF-70-28-45 que tentava ultrapassá-lo.

A fim de libertar a menor, foi solicitado o concurso dos bombeiros do Pôsto Central que, após várias horas de trabalho, conseguiram retirar Maria Frederica, transportando-a para o Hospital Sousa Aguiar, onde ela foi internada por ter sido constatado que sofrêra fratura da perna direita. O motorista causador do acidente foi prêso e autuado em flagrante no 4.º Distrito Policial.

PERFUMISTA ENVENENA-SE

Valdemar Borges Ransussen, fabricante de perfumes (28 anos, Rua da Abolição, 408, casa 8) tentou suicidar-se ontem à tarde, ingerindo uma solução de bicloreto de mercúrio. Valdemar foi socorrido no Pôsto de Assistência do Méier, e seus familiares afirmaram às autoridades policiais que desconhecem os motivos que levaram Ransussen a tentar matar-se.

Paz na França produz aumento de suicídios

PARIS, julho (ANSA-DC) — Dizendo que as mulheres se matam mais do que os homens e que no norte da França os suicídios são mais frequentes do que no Sul afirma a revista "Probleme", na sua última edição, que no ano passado 7.184 franceses puseram fim à existência, mas que êsse número é menor que o registrado em 1957.

Segundo a revista "Probleme", "conquanto pareça estranho os habitantes dos campos matam-se mais do que os dos grandes centros industriais" e que "em cada cem mil franceses 16 são suicidas". Em tempo de guerra o índice de suicídio baixa consideràvelmente.

HOMEM MATA-SE MAIS

A revista "Probleme", com referência ao suicídio na França, acrescenta que depois dos camponeses os que mais se matam naquele país são os operários e os negociantes.

Os homens matam-se mais do que as mulheres, geralmente derrotados por situações econômicas, enquanto as mulheres deixam a vida "pela própria vontade, por qualquer infelicidade amorosa". A revista conclui que nem sempre as mulheres tomam um corrosivo com o fito de liquidar, definitivamente, com a existência enquanto os homens o fazem decididamente".

SALTOU DA BARCA

Por ter sido seduzida há 11 meses por Ivan de tal, a jovem Herminda Soares Martins (19 anos, doméstica) tentou matar-se ontem de manhã, saltando da Frota Carioca, em que viajava. Herminda foi salva pelos marinheiros da Frota e o caso registrado no 5.º Distrito Policial.

BEBEU VENENO

Ingerindo corrosivo diluído em água, matou-se ontem à tarde, no apartamento 201 do prédio 1.058, da Avenida Nossa Senhora de Copacabana, onde residia, o comerciário Aníbal de Almeida, que nada deixou para esclarecer seu gesto. As autoridades policiais do 12.º Distrito estiveram no local da ocorrência e fizeram remover o cadáver para o Instituto Médico Legal.

Falsificam cheques após furtar talões

A firma Indústrias Prodígio Ltda. (Rua Luís Gama, 760, Ramos) apresentou, ontem, queixa na Delegacia de Roubos e Falsificações, de que, no dia 2 do corrente, foram furtados vários cheques de seus talões, sendo três do Banco Econômico da Bahia, e outros do Banco do Comércio e Indústria de Minas Gerais e do Banco Nacional de Minas Gerais. Comunicando-se com os referidos bancos a firma constatou que havia sido lesada na importância de Cr$ 40 mil.

Os cheques, cada um no valor de Cr$ 20 mil, foram sacados contra o Banco Nacional de Minas Gerais. Esclareceu a firma queixosa que o banco foi ludibriado, pois em ambos os cheques figurava a assinatura (falsificada) de um dos gerentes das Indústrias Prodígio, o que leva as autoridades da DRF a crer seja o criminoso elemento que conhece as atividades da casa.

CHEQUES FURTADOS

A firma queixosa esclareceu à polícia que o larápio apoderou-se somente de cheques pertencentes aos bancos mencionados, por intermédio dos quais estavam sendo realizados os pagamentos de fim de mês, desprezando talões de cheque pertencentes a outros estabelecimentos bancários.

O cheque sacado contra o Banco Nacional de Minas Gerais, embora contendo o carimbo da agência Ramos, foi pago na agência central da Avenida Presidente Vargas, 509. Foi instaurado inquérito para apurar a responsabilidade do fato.

Saiu do depósito o suspeito torturado

Por ordem do juiz da 5ª Vara Criminal, o advogado de Heider Ferreira de Sousa, sr. Eleazar Rosa, retirou-o ontem do Depósito de Presos e, acompanhado do oficial de justiça Sérgio Couto Silveira, entregou-o à Justiça de São João de Meriti, que havia decretado a prisão preventiva do rapaz, acusado da morte da milionária Alice Augusta Moura Machado, embora proteste inocência.

Sequestrado pela polícia de São João de Meriti, o jovem Heider sofreu espancamento e torturas: além do suplício do "pau de arara" e dos bolos que o delegado Werther Losso aplicou-lhe na palma da mão esquerda, transformando-a em uma chaga, recebeu cargas de choque elétrico nos braços e nos joelhos, a fim de confessar a autoria do crime.

LATROCINIO

Conforme o DIARIO CARIOCA noticiou, a milionária Alice Augusta Moura Machado foi assassinada há duas semanas, em sua residência de São João de Meriti, por um ou mais homens que esperavam apoderar-se de grande soma em dinheiro e jóias. O delegado Werther Losso e o comissário Acetti apontaram vários suspeitos, inclusive Héider Ferreira de Sousa, vizinho da milionária, com a qual costumava jogar víspora.

O rapaz, que tem 20 anos de idade, foi detido, e quando seu defensor, sr. Elizar Rosa, conseguiu habeas-corpus em seu favor, sexta-feira passada, êle havia desaparecido da delegacia de Polícia daquela cidade. O advogado fêz investigações e descobriu que a Polícia fluminense sequestrara Héider, levando-o para um dos xadrezes da 4a. Subseção de Vigilância, em Olaria.

O advogado impetrou, então, novo habeas-corpus, desta feita à Justiça do Distrito Federal. O juiz Décio Pio Borges, da 5a. Vara Criminal, foi ao xadrez de Olaria e verificou que o prêso estava nu, em uma das celas: fôra brutalmente espancado pela Polícia do Estado do Rio, que o escondera ali.

O detido foi transferido para o Depósito de Presos da Polícia Central e levado a exame de corpo de delito no Instituto Médico Legal. Os médicos constataram que êle sofreu espancamentos e tentou posteriormente enforcar-se, pois apresenta equimoses no pescoço, causadas por fio elétrico. Ontem, o advogado Eliazar Rosa, por ordem do juiz, entregou o prêso à Justiça de São João de Meriti, que havia decretado sua prisão preventiva.

JUIZ MUITO AMIGO

O juiz Marcelo Santiago Costa, da 3ª Vara da Fazenda Pública, julgou-se suspeito para julgar o mandado de segurança impetrado por Jacinto Teixeira Abem Athar e outros contra ato do presidente do Instituto dos Comerciários, alegando estar ligado a alguns dos impetrantes por laços de velha amizade, a outros pelos do coleguismo de turma e a um determinado pela estima íntima dos colegiais e mais o duplo e recíproco compadrio. Os amigos íntimos do juiz são os srs. Júlio Ferreira de Carvalho, Rui Demétrio Amorim e Mozart Smith Camargo.

Descentralização da polícia de Crisanto

Ao visitar, ontem, pela primeira vez, em caráter oficial, a sala de imprensa do DFSP, o novo chefe de Polícia, coronel Crisanto de Miranda Figueiredo, declarou que introduzirá profundas alterações na estrutura policial, entre as quais destacou a descentralização de algumas especializadas e a redução (ao mínimo de cinco homens) do Serviço de Diligências Especiais.

A permanência do chefe de Polícia nas dependências destinadas aos jornalistas credenciados junto aquêle Departamento foi curta, mas, em cordial palestra, revelou alguns pontos de seu programa administrativo, terminando por declarar que irá estudar o assunto relativo ao acesso direto da reportagem às fontes de informação.

JORNALISMO

Inquirido, quando ia despedir-se, por um funcionário da Polícia que exerce também a profissão de jornalista, asseverou que, em princípio, manterá o dispositivo de lei que veda ao funcionário fazer jornalismo na própria repartição, pois, na sua opinião pessoal, a palavra "repartição" compreendia tôda a Polícia. Portanto, nenhum funcionário poderia exercer jornalismo em qualquer dependência do D. F. S. P. Finalmente, acrescentou que a palavra final seria dada por seu assistente jurídico, que deverá ser o sr. Mário Tobias Figueira de Melo, indicado pelo presidente do Tribunal de Justiça do Distrito Federal, conforme solicitação feita nesse sentido.

LADRÃO DE CR$ 10

Foi detido ontem, pelo detetive Perpétuo, da Seção de Roubos e Furtos, do 1º Distrito Policial o assaltante Maurício Saluciano da Silva, que no dia 7 do corrente furtou Cr$ 10 de Maria de Lourdes.

PREFEITURA DESAUTORIZA FISCALIZAÇÃO

Em comunicação à imprensa, o diretor do Departamento de Abastecimento da Prefeitura informa que continua em vigor a portaria 581-DAB, de 20 de dezembro de 1958, que resolveu suspender, a partir daquela data, até ulterior deliberação, a fiscalização que vinha sendo feita por agentes do departamento no comércio carioca.

O aviso — salienta o diretor — tem por objetivo dirimir dúvidas sôbre a atuação de pessoas que pertencem ou que se intitulam agentes do extinto setor de Comércio Fixo, do serviço de fiscalização do Departamento de Abastecimento da Prefeitura.

COLABORAÇÃO

A diretoria pede a colaboração dos comerciantes e do povo para que sejam denunciados os que, se intitulando fiscais do Departamento de Abastecimento, tentem exercer a qualquer pretexto aquela ação fiscalizadora. Atualmente, o Departamento tem sua competência fiscal limitada às barreiras, feiras-livres, caminhões-feira e aos mercados da Prefeitura.

Urubu quebra hélice de avião em Olaria

Quando, integrando uma esquadrilha de 14 aparelhos, sobrevoava, na manhã de ontem, o subúrbio de Olaria, um dos aviões teve sua hélice partida ao chocar-se com um urubu, indo cair — hélice e urubu — sôbre o telhado da casa 203, da Rua Ministro Moreira de Abreu. O avião, planando, retornou à sua base.

A sra. Petronina Nunes, que reside na casa atingida pela hélice, levou um grande susto, pois, segundo suas declarações, pensou que a casa estivesse caindo, dado o barulho que ouviu no telhado, que rachou, ao qual se seguiu o que foi causado pela queda do urubu, no quintal de sua residência.

CORREU PARA A RUA

Assustada com a situação e sem saber realmente o que acontecera, d. Petrolina resolveu correr para a rua onde encontrou já uma grande multidão em frente a sua casa. Só então soube, por alguns vizinhos, do que se tratava.

Um dos populares testemunhou o choque do avião com o urubu e a queda da hélice e constatou que o avião não caiu. Após um pequeno estremecimento continuou planando para sua base.

Teatros e Boites — Programa para sua noite

TEATRO MUNICIPAL
DIREÇÃO DA COMISSÃO ARTÍSTICA E CULTURAL
TEMPORADA DO CINQUENTENARIO
DORENSKI
Dia 13, às 21 horas — Recital
Dia 21 às 21 horas — Concêrto com Orquestra. Venda cumulativa para DOIS concertos na Bilheteria do Teatro.

Walter Pinto apresenta no RECREIO
TEM BUBUBU NO BOBOBÓ
com VIRGINIA LANE • a vedete do Brasil!
WALTER D'AVILA • JOSE VASCONCELOS
O mais suntuoso dos espetáculos do Brasil
HOJE ÀS 20 E 22 HS. — AMANHÃ E DOMINGO VESPERAL COM PREÇOS REDUZIDOS

PIGALLE NIGHT CLUB
AV. ATLANTICA - 4.206 ESQ. JOAQUIM NABUCO — POSTO 6
De Paula apresenta STRIP-TEASE com as belas BRIGITTE BLAIR e RACHEL SORAYA
AS BELÍSSIMAS BAILARINAS ESPANHOLAS Guillermina y Olga
RES. 47-2436

BAR CANGACEIRO
CONTINUA O SUCESSO DE
MARISA
AO PIANO
RIBAMAR
E
TED MORENO
ABERTO DESDE AS 17 HORAS

Preços Pop. — Super-Pulman Cr$ 120,00 — Polt. Cr$ 60,00. Hoje às 20 e 22 hs. — Amanhã e domingo vesperal às 16 hs.

TEATRO DO RIO
APRESENTA

A Peça de «Suspense» que bateu todos os recordes do teatro inglês! Sete anos em cartaz! 2.534 representações!
"A RATOEIRA"
de Agatha Christie (3.º MES DE SUCESSO)
Hoje às 21 hs. — Amanhã vesp. às 16 hs. — A noite às 20 e 22,15 hs.
TEATRO SÃO JORGE
RUA DO CATETE, 338
(A PARTIR DAS 13 HS.)
RESERVAS: 45-9051 — (A PARTIR DAS 13 HORAS) — CENSURA LIVRE

PLAZA BOITE RESTAURANTE
(Av. Prado Júnior, 258)
MAURÍCIO LANTHOS tem o prazer de anunciar:
BOOKER PITTMAN e mais o conjunto musical de BARRIQUINHA com VADICO ao piano e os cantores ROBERTO CARLOS e MILENA SALVADOR.
Diàriamente, a partir das 19 horas — Reservas de mesas pelo tel.: 57-1870, do outro lado.
HI-FI Bar RESTAURANTE
(A casa preferida pela sociedade carioca)
ABERTO DAS 5 AS 5 DA MADRUGADA

LITTLE CLUB
HOJE E TODAS AS NOITES
DOLORES DURAN
MAGÉ E SEU TRIO
e no
bar CANGACEIRO
MARISA
MELHOR CANTORA DE TV 58
TED MORENO
(DISCO DE OURO REVELAÇAO DE 58)
ABERTO DESDE 17 HORAS

CONCLUSÕES DA 12.ª PÁGINA

Lei manda...

160 número 14, da Constituição do Estado do Ceará, não permite em caso algum que os proventos da inatividade excedam os da atividade. E acentuou: "Assim, já chegamos ao ponto, no Brasil, de ser necessário votar-se a lei ordinária determinando que um preceito constitucional seja respeitado".

Estudantes...

destacar, o qual receberá passagem e curso de aperfeiçoamento teatral em Paris; prêmio Schiller, criado pelo adido cultural da Embaixada da Alemanha no Brasil, e outros oferecidos pela Campanha de Assistência ao Estudante para os melhores atores, atrizes, figurinistas, cenógrafos e diretores, patrocinados pela "Tribuna de Santos" e Câmara Municipal local.

— A cooperação do govêrno federal para o certame — explicou o ministro Pascoal Carlos Magno — será de Cr$ 1 milhão e Cr$ 800 mil, através da CASES e do Serviço Nacional de Teatro. O govêrno do Estado, através de sua Comissão Estadual de Teatro, dará Cr$ 400 mil, estando na Assembléia Legislativa, em andamento, um projeto de lei que manda dar um auxílio de Cr$ 1 milhão e Cr$ 500 mil. A ajuda do povo de Santos se eleva à casa dos Cr$ 2 milhões.

Doença de...

sôbre os sarcomas e os tumores muito pouco diferenciados é menos pronunciada.

ATIVIDADE

Explicou o professor Coudert que a atividade do extrato provém de um princípio enzimático endoprotoplásmico, administrável sòmente por via parenteral que possibilita uma fixação eletiva sôbre o tecido neoplásico. A ação parece produzir uma modificação do metabolismo nuclear das células neoplásicas: modificações de estrutura devem ser notadas nesse ponto do tratamento e a oxidação da glicose apresenta-se completa nos fragmentos dos tecidos tratados.

— Estas modificações — acrescentou — provêm de mudanças no tipo de reação que os tecidos contaminados opõem às células neoplásicas, levando, no segundo caso, a um retraimento de sua proliferação, a seu envolvimento num tecido conjuntivo neoformado e, finalmente, ao estufamento e a eliminação. Esta ação metabólica representa um estudo novo sôbre o mecanismo do processo neoplásico. Na clínica, esta forma de tratamento representa uma aproximação interessante com as terapêuticas clássicas, embora não possam, atualmente, ser levadas em consideração. Elas se prolongam e se completam quando se apoiam na ação, o que conduz à noção de tratamentos regulares e prolongados.

APARTES

O professor Jean Coudert, que tem 47 anos de idade e é conhecido no mundo inteiro pelas experiências que vem realizando sôbre êsse método para o tratamento do câncer, proferiu sua conferência em francês, perante mais de 100 cientistas de renome internacional, tendo sido várias vêzes aparteado, em sua língua, e os comentários que se desenrolaram na platéia, durante três horas, foram sempre para confirmar e aplaudir as suas revelações. Em diversas oportunidades, o professor Coudert fêz questão de observar que os seus resultados não representam a solução final para o problema do câncer, tendo-se referido, inclusive, a certo exagêro por parte da imprensa francesa e da estrangeira ao noticiar as suas descobertas.

— As primeiras notícias — frisou — foram objetivas. Entretanto, as reportagens mais recentes são exageradas e contêm erros de interpretação.

O dr. Coudert nasceu em Saigon, na Indochina, mas não se considera oriental. Explica que o seu nascimento na Indochina foi devido ao fato de ter o seu pai, que era oficial do Exército, sido transferido para aquêle país.

Mons. Olímpio...

solene e "Te Deum", às 10 horas, do dia 19 do corrente, na igreja do Bom Jesus do Calvário. Depois das cerimônias religiosas monsenhor Olímpio irá para Bangu onde será homenageado por seus amigos e antigos companheiros de vida política.

Servidor...

d) Exatamente neste sentido foram as manifestações do exmo. sr. governador do Estado à Comissão que ainda ontem manteve longos entendimentos com sua exca..

Até o momento não tem a administração estadual nenhuma resolução definitiva sôbre o assunto, a não ser a segurança de que na proposta orçamentária a ser enviada ao Egrégio poder Legislativo até o dia 31 do corrente mês, estarão previstos os elementos e meios adequados ao reajustamento geral dos vencimentos do funcionalismo em níveis correspondentes e condignos à natureza de suas funções e à prestação de serviços à coletividade.

6. Quanto a uma antecipação dessa melhoria através de abono ou qualquer outra modalidade, é matéria que se encontra em estudo, também com o melhor acolhimento, mas na dependência, não só de recursos legais, como principalmente da caixa do Tesouro para fazer face às despesas decorrentes.

7. A Secretaria da Fazenda vem desenvolvendo intensa atividade no sentido de melhorar a receita pública. Mesmo assim, pràticamente, a arrecadação do Estado se vem destinando quase que no seu todo ao atendimento das fôlhas de pagamento de pessoal. Pelo menos até aqui quaisquer aumentos importariam atrasar os atuais vencimentos dos servidores, como aliás se vinha verificando antes da Administração atual.»

Proposta...

ros, montados a cavalo e em campo fechado. Conta-se que Cid, o Campeador, tendo participado de uma corrida de touros em Toledo, abateu um animal de um só golpe. Nos séculos XVI e XVII, a nobreza castelhana entregava-se a êsse exercício com paixão, registrando a história que monarcas como Carlos V e Felipe IV não reprimiram o desejo de descer às arenas e tourear.

Subindo ao trono espanhol Felipe V, filho de Luís XIV que não gostava de touradas, êsse esporte deixou, pouco a pouco, de ser praticado pelos nobres. O povo, porém, afeiçoou-se ao exercício, que passou de aristocrático para popular.

Foi Francisco Romero que, no século XIII introduziu na tourada o uso da espada, costume difundido por seus filhos Costillares e Pepe-Hilo considerados os verdadeiros criadores da arte tauromáquica.

As mais belas arenas de touradas do mundo são as de Madri, Valença, Sevilha e Barcelona, onde se reúnem milhares de entusiastas durante a estação das touradas, que, na Espanha, se inicia no dia de Páscoa e vai até o mês de novembro.

Prêso por...

ra a qualquer movimento antidemocrático, isso porque as autoridades supunham-no participante da intentona integralista que em 1938 atacou o palácio Guanabara.

PERSEGUIÇÃO

À noite, falando ao DIARIO CARIOCA, o engenheiro Benite negou a acusação a êle imputada, dizendo ainda ser vítima de perseguições. Afirmou, também, que não foi integralista e que não atacou com outros, o palácio Guanabara em 1938.

Concílio...

O desejo da nossa igreja tem sido de união. Temos, mesmo, tido grande liderança nos trabalhos de consultas e ação comum, mas infelizmente, sem ressonâncias concretas junto à Igreja Católica.

JUVENTUDE MODERNA

Falando dos problemas do mundo moderno, o bispo Sherryl responsabilizou pelos excessos da juventude, em todo o mundo, a própria secularização da vida, os bens materiais produzidos em larga escala, os divertimentos.

«Estas e uma série outra de causas», concluiu o bispo Sherryl «têm contribuído para afastar os nossos jovens das bases cristãs. Cabe à igreja educar as novas gerações, procurando criar novos métodos de penetração que a ponham em contato com a juventude».

Crítico teatral...

ceito que, segundo o crítico, remonta da Idade Média, quando os artistas eram saltimbancos, assassinos e ladrões. "Até hoje ainda persiste em parte êsse preconceito, porém aos poucos êle será extinto, pois os artistas não poderão viver sempre como párias. No século passado e mesmo neste século, são em parte banidos pela sociedade, que os têm na conta de suspeitos".

ARTISTAS

Os dez teatros que aqui existiam, no início do século, eram quase os mesmos que ainda hoje estão em funcionamento, e o melhor de todos, na opinião de Mário Nunes, era o Teatro Lírico, no local onde hoje está o Tabuleiro da Baiana. "Era um teatro enorme, com capacidade para três mil pessoas. Ali tive a maior emoção artística de minha vida: ouvi a "Tosca" de Puccini, um espetáculo grandioso valorizado pela excelente acústica do teatro" — recorda o entrevistado.

Na qualidade de crítico, acompanhou o desenvolvimento da arte cênica no Brasil, tendo testemunhado o nascimento da comédia, que se verificou em 1914, por ocasião da guerra, quando chegou ao Rio, fugido de Portugal, Leopoldo Fróes. Com o apoio de Itália Fausta, "a ria dramática genial", lançou então o teatro de comédia, que atraiu grande parte da popularidade dispensada até aquela época às "revistas" das quais a mais famosa era a "Revista do Ano", que glosava todos os acontecimentos ocorridos durante o ano. Vieram depois Procópio Ferreira, Jaime Costa e outros. Firmaram-se os teatros de declamação. "Hoje em dia o nosso teatro ainda é incipiente, o que justifica as minhas críticas benevolentes, com finalidade construtiva. Aos poucos, contudo, vamos caminhando para um lugar de destaque na arte dramática" — afirma Mário Nunes.

DOIS LIVROS

Além de suas atividades no "Jornal do Brasil", Mário Nunes foi redator-secretário da "Vida Doméstica", colaborador de "O Malho" e "Para Todos", e fundador do primeiro semanário de cinema e teatro, o "Palcos e Telas", que viveu de 1918 a 1922. Esta revista era editada por êle e impressa nas oficinas do "Jornal do Brasil". Acumulando as funções de proprietário, secretário, revisor e paginador, Mário Nunes alcançou um débito de dois contos de réis motivo porque o jornal recusou-se a continuar imprimindo a publicação.

Além do crítico teatral, Mário Nunes é autor de cinco peças representadas entre 1925 e 1948. Tem seis obras inéditas e escreveu dois livros, já editados: "Quarenta Anos de Teatro", relativo à sua atividade de crítico, e "Pateada", crônicas sarcásticas e humorísticas.

"FAÇO O QUE QUERO"

"Eu poderia estar milionário — revela Mário Nunes — porém me deixei influenciar pela imprensa, e hoje ganho Cr$ 12.500 por minhas crônicas, enquanto amigos meus, que entre 1915 e 1919 foram meus companheiros no Banco do Brasil, estão aposentados e milionários".

Confessa o entrevistado que abandonou a carreira bancária em virtude de não querir ir para o interior do país. "Vivi a vida que quis, e isso me conforta pois corresponde à felicidade. Tenho filhos casados, recebo uma pensão como funcionário público e vivo feliz. Não tenho inimigos, nada devo e faço o que quero".

Conclusões da Primeira Página

Amaral tenta...

tados federais Bento Gonçalves e Celso Brent, e o sr. Abguar Bastos.

Estavam presentes alguns representantes de diversos comitês recentemente instalados e também a sra. Edna Lott, filha do ministro da Guerra, a quem foi dispensada carinhosa recepção.

Os oradores ressaltaram a personalidade do candidato nacionalista e sua posição política capaz de assegurar ao país um desenvolvimento econômico independente.

Serão instalados domingo próximo e segunda-feira, em Campo Grande e Nova Friburgo, outros comitês em favor da candidatura do ministro da Guerra à presidência da República.

Lott deixará...

me digam que devo nomear essa ou aquela pessoa para êsse ou aquele cargo. Mesmo porque, se as coisas fôssem colocadas nesse terreno, melhor seria não me candidatar. Entretanto, ao escolher os auxiliares do govêrno, deverei levar em conta a filiação partidária tanto quanto as qualificações da pessoa para as funções".

Voltando ao assunto da sua campanha, perguntou-lhe um repórter se pensava iniciar já sua propaganda, ainda como ministro da Guerra. O marechal lembrou ao jornalista as características dos diversos tipos de corrida, para dizer que, numa corrida de cinco mil metros, por exemplo, é loucura largar-se desde o comêço com tôda a fôrça.

— "Haverá um desgaste de fôrças — adiantou — e o candidato não chega ao fim".

NACIONALISMO DE JANIO

Houve uma pergunta relativa aos pronunciamentos nacionalistas do sr. Jânio Quadros. O marechal recusou-se a manifestar-se sôbre a sinceridade do seu opositor. Lembraram-lhe, entretanto, que, em matéria de reforma cambial, o sr. Jânio dizia que seu pensamento era o do sr. José Maria Whitaker.

O ministro da Guerra declarou que consideraria uma catástrofe fazer-se reforma cambial no Brasil, lembrando o que a reforma argentina tem provocado. Recordou, então, a tentativa de reforma cambial feita pelo sr. Whitaker no govêrno Café Filho.

— Vocês sabem quem impediu a reforma?

— Foi o Brigadeiro — disse um repórter.

— Não — corrigiu o marechal — o Brigadeiro fêz uns reparos, mas foi o dr. Prado Kelly quem liquidou o assunto. Êle perguntou ao dr. Whitaker se tais e tais dispositivos de tal lei não seriam contrariados com a reforma. O dr. Whitaker com probidade, respondeu afirmativamente. Então, o presidente Café despachou nos autos: reforma cambial só com nova lei. O dr. Kelly lançou a pá de cal e com perfeição. Não faltou cal nem sobrou".

OS EPISÓDIOS DE NOVEMBRO

O marechal passou a falar dos acontecimentos de novembro de 55.

— O Exército não está fora do mundo como vocês pensam aqui fora. Nosso papel é prever para prover. Tínhamos os nossos planos para as diversas emergências.

— O senhor comunicava êsses planos ao presidente Café Filho?

— Eu seguia a orientação do presidente Café. É claro que não ia lhe mostrar planos de disposição de tropas que é assunto que êle não entende. Mas êle sempre me dizia que preferia ser depôsto ou morrer a permitir que se fraudassem por um golpe as eleições. Se houve um traidor nessa história, não fui eu. E me lembro que, quando na madrugada de 11 de novembro decidi participar do movimento — não participar, àquela altura, seria para um civil covardia e para um militar um crime — me lembrei das constantes advertências e da orientação do presidente Café. Não quis dar as costas à onda. Aconteceu que o presidente ficou doente e como não pôde estar no alto da onda caiu na soca".

TUDO PREVISTO

Houve uma pergunta sôbre se o ministro da Guerra estava tranqüilo quanto às perspectivas atuais.

— «A imprensa é que sabe», — disse.

— «Mas não é o Exército que prevê?» — insistimos.

— O marechal disse que as previsões e as precauções são da rotina militar e que dentro disso estava tudo previsto.

Outro repórter perguntou-lhe qual seria sua orientação em matéria de política financeira. Êle respondeu:

— «Obedecer o menos possível às leis da economia política». O marechal discorreu ainda sôbre problemas da lavoura cafeeira, manifestando preferência pelo tipo de produção que nos permitira com café de melhor categoria obtido por baixo preço escorraçar os cafés africanos do mercado.

CID FAZ A SAUDAÇÃO

O deputado Cid Carvalho, ao fim do almôço, saudou o marechal Lott, dizendo-lhe que êle e seus correligionários foram atraídos para a candidatura do ministro da Guerra não por simpatia — coisa que se tem por artista de cinema ou por jogador de futebol — mas por verem nêle um símbolo da política de desenvolvimento nacional.

O marechal agradeceu em rápidas palavras, acentuando o fato de que a «ala moça» do PSD e outros moços tenham feito dêle, um velho, o condutor da sua campanha.

Estiveram presentes ao almôço os srs. Armando Falcão, líder da Maioria, Vitor Nunes Leal, chefe da Casa Civil do Catete, Osvaldo Penido e José Sete Câmara, subchefes da Casa Civil, Ulisses Guimarães, Renato Archer, João Pacheco Chaves, Oliveira Brito, Oliveira Franco, Valdir Pires, José Joffily, coronel Crisanto, chefe de Polícia, Joaquim Ramos, Bento Gonçalves (PR), Neiva Moreira (PSP), Paulo Pinheiro Chagas e outros.

AMANHÃ COM OS MINEIROS

Será amanhã, às 12,30 horas, o almôço que o deputado Paulo Pinheiro Chagas oferecerá, em sua residência, ao marechal Lott. Estarão presentes as principais figuras do govêrno e da política pessedista de Minas.

Bomba H na...

gens anuais das equipes "volantes". Até hoje a delegação soviética tinha se limitado a desenvolver verbalmente a proposta do presidente do Conselho da Rússia e as delegações inglêsa e norte-americana tinham insistido para que lhes apresentasse um projeto redigido de conformidade com as tradições diplomáticas. O sr. James Wadsworth (Estados Unidos) e o sr. Ormssy Gore (Grã-Bretanha) se reservaram o direito de estudar o documento soviético e comentá-lo mais tarde.

Reunião...

está observando os acontecimentos, sem intervir, salientou. A seguir, a exposição do chanceler teria destacado a situação interna de países como a Bolívia, o Brasil, o Peru, a Colômbia, o Equador e o Paraguai.

QUEDA

Referiu-se a exposição, segundo a revista, à instabilidade existente na maioria daqueles países, como indício de movimento para a queda dos respectivos governos e aduziu que, à exceção do Uruguai, cuja situação é de grande estabilidade política, o Brasil e a Argentina, notadamente, apresentam fortes pressões e movimentos grevistas, o que os coloca em delicada situação.

IORQUE, 9 (UPI-DC) — "Eu, Emílio Cordero Michel, primeiro secretário da delegação permanente do govêrno da República Dominicana ante as Nações Unidas, apresento formalmente minha renúncia ao cargo que desempenho, em virtude da repulsiva e injusta violação a que mantém submetidos todos os princípios fundamentais dos direitos humanos universais o govêrno de Trujillo". Foi a mensagem enviada por aquêle funcionário ao presidente Trujillo, ao renunciar, hoje, ao seu cargo, em sinal de protesto ainda contra a "tirania incivilizada imposta a meu povo durante 30 anos". O sr. Michel, que é o segundo funcionário dominicano que renuncia nos três últimos dias, pediu asilo nos Estados Unidos.

Conselho...

ra, considerou que, tratando-se de assunto que envolvia também a posição da bancada de senadores, deferiu a decisão ao diretório nacional partidário, motivo pelo qual o sr. Armando Falcão passou a se entender com o presidente da UDN.

Ontem, a bancada udenista do Senado decidiu votar contra a emenda, mas liberando os senadores já comprometidos com sua adoção para atenderem seus compromissos.

O sr. Milton Campos ficou incumbido de exprimir os pontos-de-vista da bancada udenista num discurso a ser proferido na próxima semana.

Brizola recusa...

festações políticas. Quem como êle declara que no caso de um conflito entre o Brasil e a Rússia, ficaria ao lado da nação comunista contra sua Pátria, não pode ter reconhecido nem mesmo o direito de se dirigir, a qualquer autoridade pública brasileira. Quanto ao seu nacionalismo, ainda há pouco o mal. Lott definiu com grande acêrto: seus objetivos são apenas os de criar dificuldades aos EE. UU., quando os nossos propósitos são apenas os de assegurar a emancipação da Pátria comum. Se estivessemos encampando organizações russas, êle estaria do outro lado, nos têrmos de suas próprias declarações.

"A Casa Civil não deve receber nem me encaminhar qualquer manifestação ou mensagem do sr. Prestes. Como governante do Rio Grande, não pode ser outra minha posição. Represento um povo que em muitas oportunidades já selou, até mesmo com tributo de sangue, o pacto que todos nós brasileiros firmamos, de constituir uma grande nação, livre, forte e soberana. (as.) Eng. Leonel Brizola".

Atrações do Rio

PÃO DE AÇÚCAR — Bonde aéreo parte da Praia Vermelha de meia em meia hora.

CORCOVADO — O trem parte de hora em hora aos sábados, domingos e feriados, da Rua Cosme Velho, 151, Laranjeiras. De segunda a sexta, parte às 9, 10,30, 14 e 16 horas.

LARGO DO BOTICÁRIO — RUA DAS LARANJEIRAS — Esta encantadora pracinha, em puro estilo colonial, é uma vívida recordação do Rio, no tempo do Imperador, ao comêço do século passado.

JARDIM BOTÂNICO — Possui uma área total de 544 000 m2 um quarto da qual é de floresta natural. O resto é cultivado, contendo sete mil espécies, devidamente classificadas. Aberto diàriamente, de 8 às 17 horas.

JARDIM ZOOLÓGICO — Este Zoo possui uma preciosa coleção de pássaros de origem sul-americana. Quinta da Boa-Vista. Aberto diàriamente de 9 às 18 horas.

PARQUE DA CIDADE — Este parque nas montanhas oferece soberbos panoramas, alamedas encantadoras e árvores floridas. Há serviço de micro-ônibus permanente até a Rua Marquês de São Vicente, que lhe dá acesso, de onde se vai a pé ou de automóvel. Há também, bonde, o "Gávea", que sai do Tabuleiro da Baiana.

FLORESTA DA TIJUCA — Uma artística entrada no Alto da Boa-Vista conduz à Floresta da Tijuca, um dos lugares mais encantadores do Rio de Janeiro. A primeira atração é a Cascatinha Taunay, uma pequena cachoeira de beleza poética, onde antigamente ficava a residência do Barão de Taunay. Em seguida a estrada sobe em curvas adornadas por uma vegetação tropical, revelando os seguintes pontos de interêsse: capela do Mayrink, com três Restaurante Floresta; Bom Retiro, um lugar ideal para piqueniques; quadros do famoso artista brasileiro Portinari; Lago das Fadas, Vista do Almirante; Gruta Paulo e Virgínia; Cascata Diamantina; o Restaurante "Os Esquilos", antiga residência do Barão D'Escragnolle; Açude da Solidão, com as suas águas tranqüilas, cheias de plantas. Tome o bonde 67 (Alto da Boa-Vista), na Praça da Bandeira, ou o lotação Praça Saenz Peña-Alto da Boa-Vista, na Praça Saenz Peña.

AVENIDA NIEMEYER — É a continuação do Leblon. Uma moderna rodovia construída na rocha viva. No seu início tem-se uma maravilhosa vista do Leblon, Ipanema e Arpoador. Depois a praia desaparece e a estrada, circundando as montanhas, alonga-se acima do mar, oferecendo curvas magníficas. Um ponto de especial interêsse é a Gruta da Imprensa, cavada sob as rochas e banhada pelo mar. Descendo da montanha a Av. Niemeyer conduz à Estrada da Gávea, passando pelo Gávea Golf Club, a Igreja de São Conrado. Na Praça de São Conrado há o Restaurante e Boite "Bem" e barcos onde se servem comidas típicas.

QUINTA DA BOA-VISTA — O antigo parque imperial está um tanto diferente dos velhos tempos, mas constitui ainda um digno cenário para a histórica mansão que serviu de residência ao então Príncipe Regente D. João VI e aos imperadores D. Pedro I e D. Pedro II. Hoje a residência imperial abriga o Museu Nacional e o "Parque Real" atende às necessidades de recreação pública, com suas árvores seculares fornecendo sombra aos que procuram um recanto agradável. Aberto diàriamente até às 18 horas.

ILHA DE PAQUETÁ — A Ilha de Paquetá foi cognominada por D. João VI — "A Ilha dos Amores" e é na verdade um amorável e encantador logradouro. A natureza foi pródiga com Paquetá, dotando-a de numerosos recantos poéticos. A ilha está povoada de lendas e tradições. Tôdas relacionadas, de certa maneira, ao amor, o que faz o lugar ideal para os namorados. Charretes preguiçosas passeiam lentamente na paz bucólica de cenários românticos. Estes encantos e muitos outros fazem de Paquetá um pequeno paraíso perdido na imensidão da Guanabara.

MUSEU NACIONAL — Os mostruários do Museu Nacional contêm material bastante valioso. Entre as mais notáveis coleções encontramos a dedicada à Antropologia, com referências particulares à arqueologia americana. As culturas históricas dos homens que habitavam o continente americano, antes da descoberta, em diversos salões, repletos de cerâmica, artefatos de pedra, objetos de arte. O visitante estrangeiro é atraído de modo particular pela Seção de Geologia e Mineralogia que oferece uma coleção variada de rochas brasileiras. Quinta da Boa-Vista. Aberto de 12 às 16 horas, diàriamente.

Química Industrial e Eletrotécnica
INSTITUTO REZENDE — RAMMEL
AMPLOS LABORATÓRIOS
Cursos de: a) Química Industrial, em 4 anos
b) Eletrotécnica, em 3 anos
Admissão, SEM NECESSIDADE DO CURSO CIENTIFICO OU CLÁSSICO, bastando ter o curso Ginasial, Comercial Básico, Industrial, Agrícola ou equivalentes
INFORME-SE DAS VANTAGENS QUE ÊSTES CURSOS PROPORCIONAM
ESTÃO ABERTAS AS INSCRIÇÕES PARA OS EXAMES VESTIBULARES
Rua Paissandu, 298 — Tel. 25-1313, das 9 às 22 horas

Escolha a mais bela da Guanabara e ganhe uma viagem a Paris

Voto para "Rainha da Guanabara" em ....

que freqüenta a praia de ....
Nome do votante ....
Endereço ....
Cidade .... Bairro ....

Este "coupon" deve ser enviado à "Revista da Sociedade — suplemento dominical do DIARIO CARIOCA — av. Rio Branco, 25 (sôbreloja). Qualquer jovem bonita pode ser candidata, e você, leitor, estará concorrendo no sorteio de uma viagem a Paris.

Ajude o progresso do seu bairro dando preferência, nas suas compras, às casas comerciais nêle estabelecidas

FIQUE RICO EM 1959!!!
Vendendo jóias de fantasias finas e garantidas nas horas vagas. Se V.S. dispõe de Cr$ 600,00 e quer ganhar 2, 3, 4 mil cruzeiros por mês, venha conhecer o nosso sistema. Não compre êsses artigos sem consultar nossos preços e condições. O maior mostruário do Rio. Damos esclarecimentos gratis. Atendemos pelo reembôlso
LUCKY STAR IMPORTADORA LTDA.
RUA DO TEATRO — N.º 1 — 1.º ANDAR — TEL.: 43-2129 - (LARGO DE S. FRANCISCO)

ARRECADAÇÃO (DF)

No Distrito Federal, a arrecadação, no mês de junho último, atingiu a Cr$ 3.495.021.914,40, informou a Recebedoria do Ministério da Fazenda. Sòmente as multas impostas pela R.D.F. somaram a Cr$ 3.606.140,50. Os impostos decorrentes de decisões atingiram a Cr$ 2.692.689,50, enquanto seis sanções foram aplicadas a devedores remissos.

O CARIOCA RECLAMA

ESGOTOS PLUVIAIS

— Recebemos êste bilhete da «SAMA» — Sociedade dos Amigos de Madureira:

«Estão entupidos» os esgotos pluviais da Avenida Edgard Romeiro, antiga Rua Marechal Rangel. Em conseqüência, a qualquer ameaçazinha de chuva, lá vem inundação.»

TERRENOS BALDIOS

— A «SAMAG» — Sociedade dos Amigos de Maria da Graça — faz um apêlo, por nosso intermédio, aos proprietários de terrenos baldios do bairro, para que mandem murar seus lotes, evitando assim que os mesmos se transformem em depósitos de lixo.

SINAL LUMINOSO

— Solicita a «SAME» — Sociedade dos Amigos do Méier — por telefone:

«Urge a colocação de um sinal luminoso na esquina da Rua José Bonifácio com Rua Arquias Cordeiro.»

ENCHENTES

— Temos em mãos a cópia de um memorial que nos foi enviado pela «SAVIG» — Sociedade dos Amigos de Vigário Geral — contendo mais de 500 assinaturas — solicitando providências da municipalidade contra as enchentes que flagelam o bairro:

«... os moradores das margens do rio Meriti, — na grande área que vai da ponte da estrada «Rio-Petrópolis» até no «Jardim América» — são os mais sacrificados.

Torna-se imprescindível a limpeza imediata das valas como também a dragagem do rio. Se essas medidas preventivas não forem tomadas o quanto antes, as inundações se repetirão, ao primeiro pingo d'água, principalmente nas Ruas Valentim Magalhães, Xavier Pinheiro, Izidro Rocha, Furquim Mendes e Figueiredo Rocha.»

...e às vêzes É ATENDIDO

"DCT" EM VIGARIO GERAL

— Em resposta à nota em epígrafe, de 21 de junho passado, recebemos da diretoria do Departamento dos Correios e Telégrafos:

«O pedido de instalação de uma agência do «DCT» no bairro teve a melhor acolhida pela alta direção dêste Departamento que, para o caso, encaminhou o respectivo processo à Diretoria de Telégrafos, à qual estão afetos os serviços reclamados pelos moradores de Vigário Geral.»

RECLAMAÇÕES, tel. 23-3662 (Departamento de Promoção, Av. Rio Branco, 25, s-207). Ouça de 2a. a sábado, às 9,05, pela Mayrink Veiga, a transmissão das notícias publicadas nesta secção, as quais são também remetidas às autoridades competentes.

Instituições e serviços de interêsse para os turistas

COMBRATUR (Comissão Brasileira de Turismo) — Avenida General Justo, 307 — 8º andar — Tel. 42-1530.
Departamento de Turismo da Municipalidade — Rua México, 104 — Tel. 22-8347.
Polícia Marítima, Aérea e de Fronteiras — Praça Mauá — Tel. 43-0181.
Registro de Estrangeiros — Praça Marechal Âncora — Tels. 22-2300 ou 22-2615.
Aeroporto Internacional do Galeão — Tel. GOV. 562
Aeroporto Santos Dumont — Tels. 22-8352 ou 22-6379.
Estação Interurbana de Ônibus "Mariano Procópio" — Praça Mauá — Tels. 43-0120 ou 43-8052.
Estrada de Ferro Central do Brasil — Tel. 23-4046
Estrada de Ferro Leopoldina Railway — Tel. 28-0235.
Correios e Telégrafos (centro) — Praça 15 de Novembro Tel. 22-3649.
Western Telegraph — Agência central — Tel. 23-5905.
All America Cables and Radio Inc. — Agência central Avenida Rio Branco, 99-101 — Tel. 23-1700.
Touring Club do Brasil — Praça Mauá — Tel. 23-1660.
Automóvel Clube do Brasil — Rua do Passeio — Telefone 52-4055.
Country Club do Rio — Rua Prudente de Morais, 1957 — Telefone 47-5656.
Inspetoria do Trânsito — Praça Tiradentes, 67 — Telefone 22-1058
Corpo de Bombeiros — Praça da República — Tel. 22-1234.
Pronto Socorro — Praça da República — Tel. 22-2121.
Polícia (Radiopatrulha) — Tel. 34-2020.

AUMENTE SUAS VENDAS ANUNCIANDO NA
Rádio Brasil Central
Fundação Coimbra Bueno, pela Nova Capital do Brasil
Avenida Anhanguera, 20
GOIÂNIA — GOIÁS

OPERÁRIOS ATROPELADOS

Quando tentavam atravessar ontem a Avenida Brasil, foram atropelados os operários Antônio Soares de Lima (25 anos, Travessa da Paz 246) e João Carvalho (30 anos, Parque Proletário de Bangu, 23, casa 7) pelo ônibus chapa 8-884.8 que faz a linha Bonsucesso-Leblon. O motorista fugiu dando maior velocidade a seu veículo.

As vítimas foram conduzidas ao Hospital Getúlio Vargas onde Antônio Soares de Lima foi registrado com contusão no ocipital e escoriações generalizada, e retirou-se após ser medicado. João Carvalho sofreu fratura na perna esquerda e contusão no frontal e ficou internado. As autoridades do 20.º Distrito Policial registraram a ocorrência.

TERESÓPOLIS QUER LOGO A RODOVIA

TERESÓPOLIS, 9 (Do correspondente) — Em reunião, ontem realizada no gabinete do prefeito desta cidade, sr. Osmar Magalhães, e da qual participaram os srs. Nelson Martins Ferreira (juiz), José de Carvalho (deputado estadual), Diogo José Ponciano e Alfredo Rabelo (vereadores), além do representante do ministro da Viação, comandante Heleno Barros Nunes, ficou acertado que a inauguração da nova Rodovia Rio-Teresópolis seria na manhã do próximo dia 1.º, devendo, naquela ocasião, o sr. Juscelino Kubitschek presidir às solenidades.

CARDIOLOGIA — ANGIOLOGIA
(Artérias, veias capilares)
Eletro, Fono e Balistocardiografia
GERIATRIA (doenças da velhice)
RUA MÉXICO 31 — 14.º ANDAR
Dr. Gilberto Avena
(do Hosp. Serv. do Estado (IPASE). Cons. hora marcada p/fone 42-5813 das 15 horas em diante)
GRUPO 1.401

DOENÇAS NERVOSAS E MENTAIS — DR. LUIZ FRAGA
Diàriamente, das 14 às 18 horas na Rua Senador Dantas, 76, 4.º and.
Em Petrópolis: Aos sábados das 14 às 18 hs. Av. 15 de Novembro.
Complexos — Insônias — Mêdo — Angústia — Perturbações Sexuais no homem e na mulher
Edifício Profissional — 3.º andar
Tels.: 42-3381 — 27-3680

ASSOCIAÇÃO NACIONAL CONTRA A TUBERCULOSE
RUA JUAN PABLO DUARTE, N.º 48 — 4.º ANDAR, GRUPO 401 — TEL.: 52-3414
NO COMBATE À TUBERCULOSE, A INDIFERENÇA É UM CRIME
Contribuindo para combater a TUBERCULOSE, você está, de fato colaborando para salvar o Brasil. A INDIFERENÇA é um CRIME que pode ser evitado. Ajude-nos a assistir ao TUBERCULOSO POBRE proporcionando-lhe os meios indispensáveis à sua cura. Na Pensão-Familiar-Sanatório, na Rua José Cândido, n.º 22, em Corrêas, Estado do Rio de Janeiro, vários enfermos contam com a sua ajuda.
Telefone para 52-3414 e salve uma vida.

Motoristas defenderão o aumento salarial

Diario Carioca

RIO DE JANEIRO, SEXTA-FEIRA, 10 DE JULHO DE 1959

São Paulo vai fazer exposição

Para informar que o govêrno de São Paulo pretende realizar em 1960, uma exposição internacional de indústria e comércio, o sr. Paulo Mazergão, Secretário do Trabalho daquele Estado, conferenciou, ontem, demoradamente com o ministro Fernando Nóbrega.

O ministro do Trabalho, ao tomar conhecimento da pretensão do govêrno paulista, convocou imediatamente o diretor do Departamento Nacional de Indústria e Comércio, sr. Clodomir Leite, a quem está afeta a organização dêsses certames, afirmando que o Ministério do Trabalho dará a melhor acolhida àquela iniciativa.

CINQUENTAO

O crítico teatral Mário Nunes: quase meio século de jornalismo

Crítico teatral faz 47 anos de atividade

"Não penso em me aposentar; meu ofício é como se fôsse uma cachaça, e no dia em que o deixar, acho que morrerei" — declarou ontem ao DIÁRIO CARIOCA o crítico teatral Mário Nunes, de 73 anos de idade, que ingressou no jornalismo aos 15 anos, e há 47 anos assina sem interrupção uma crônica diária no "Jornal do Brasil".

Mário Nunes iniciou sua carreira no semanário "A Luta", publicado na Vila (hoje cidade) de Sumidouro, onde fazia de tudo, inclusive de impressor. Veio estudar no Rio e não resistiu à sedução da imprensa: ingressou no "Jornal do Brasil" e hoje é o decano da crítica teatral brasileira.

PRIMEIROS PASSOS

Nasceu em Vassouras, a 26 de fevereiro de 1886, filho do poeta e jornalista João Batista Nunes, que era o ensaiador artístico de um grupo de amadores daquela cidade fluminense. Sua mãe, a sra. Inésia de Oliveira Nunes, professsôra municipal, transferiu-se para a Vila do Sumidouro quando Mário contava sete anos, a fim de reconstruir sua vida, pois o marido falecera, deixando-a só com os filhos.

No Sumidouro, Mário Nunes passou a escrever para "A Luta", no qual ocupou as funções mais variadas, chegando certa feita a redigir e a imprimir o semanário. Colaborou também em "O Município", de Vassouras, e em "O Friburguense", que ainda hoje existe na cidade de Nova Friburgo.

POESIA

"Meu primeiro impulso literário — confessa Mário Nunes — inclinou-se para a poesia, mas não herdei o dom poético de meu pai. O herdeiro foi o meu irmão Renato Nunes, general reformado". Com 19 anos de idade, Mário veio para o Rio a fim de estudar, pois tinha apenas a instrução primária. Em 1903, contudo, deixou-se dominar pelo desejo de tornar-se poeta, e escreveu uma poesia que enviou ao escritor Artur Azevedo, o qual, através do jornal "O País", apreciava as composições dos leitores.

"Mandei o verso e pouco tempo depois li a resposta, que era mais ou menos esta: "Não tenha pressa em publicar versos; aprenda primeiro a fazê-los". Aprendi o artesanato e tentei a poesia romântica, porém Olavo Bilac, Raimundo Correia, Luís Murat e outros que estavam em voga, fizeram com que eu sentisse minha inferioridade: não dava mesmo para ser poeta" — recorda Mário Nunes.

JORNALISMO

Mário Nunes iniciou estudos para contador na Academia de Comércio do Rio de Janeiro, oficializada em 1905. Diplomou-se em 1908 e passou a ostentar o título de "Dr. Cebolinha", como eram apelidados os diplomados naquela época. "Diziam que nós éramos doutôres em secos e molhados" — explica êle.

Dois anos depois, levado pelo dr. Cândido Mendes de Almeida, que lhe deu a função de revisor, com o ordenado de 50 mil réis por mês, Mário Nunes entrou no "Jornal do Brasil". Em 1913, o irmão do dr. Cândido, sr. Fernando Mendes de Almeida, diretor e redator-chefe do jornal, o transferiu para a redação e deu-lhe um aumento de cem mil réis. O rapaz se tornou auxiliar de crítica teatral. Frequentava os teatros na companhia do sr. Fernando Mendes de Almeida e êste, na redação, corrigia a crônica do seu protegido, apontando-lhe os erros. Iniciou-o assim como crítico — e nessa atividade Mário Nunes se conservou até hoje, tendo exercido também, durante 30 anos, a crítica cinematográfica e publicado artigos sôbre dança, tudo no "Jornal do Brasil".

TEATRO

Por sugestão sua, foram criados por Maria Oleneva, em 1927, a Escola de Baile e o Corpo de Baile do Teatro Municipal, onde, posteriormente, os alunos inauguraram um retrato de Mário Nunes, com uma dedicatória em um cartão de prata. Entretanto, anos depois, por motivo do crítico se ter colocado ao lado da direção do TM, em um caso de indisciplina dos alunos, êstes destruíram o retrato e enviaram os despojos, com a moldura e o cartão de prata, para Mário Nunes, que pretende, agora, recolhê-los ao Museu do TM.

"Eu e o teatro caminhamos juntos" — declara Mário Nunes. Naquele tempo o teatro carioca era vítima de um precon-

(Conclue na 11ª pág.)

Proposta realização de touradas no Estádio

A realização de uma série de touradas nesta capital, com animais e toureiros vindos diretamente da Espanha, está sendo planejada pelo sr. Paulo Emílio Maranhão, parente do ex-deputado Nei Maranhão e sócio da firma que, no Recife, é concessionária do matadouro.

O patrocínio dos espetáculos foi oferecido ao Departamento de Certames e Turismo da Prefeitura, tendo seu diretor, sr. Abelard França, o recusado, sob a alegação de que a índole do povo brasileiro repudia as touradas, tanto que, até hoje, não obtiveram êxito as tentativas de implantação dêsse esporte entre nós.

MATADOR ESPANHOL

Falando à reportagem, o sr. Paulo Emílio Maranhão declarou que já tomou tôdas as providências para a vinda, por avião, de 30 touros, oito toureiros e um matador. Está procurando o local mais apropriado para os espetáculos. Pensou no Maracanã, mas como espera que as autoridades proibam as touradas, está inclinado a contratar um local particular, a fim de que, ante à proibição, possa recorrer à justiça para obter consentimento.

CONSTITUIÇÃO

O sr. Emílio Maranhão informou, ainda, que já tomou providências, também, para a consulta à justiça. O advogado que contratou para isso estudou a Constituição e verificou que nenhum dispositivo da Carta Magna proíbe a realização de touradas em qualquer parte do território nacional. Sendo assim, a autoridade não poderá negar licença para as touradas. Dessa forma sente-se seguro de que terá a licença e que realizará o espetáculo.

SPA É CONTRA

Disse, também, que procurou os diretores da Sociedade Protetora dos Animais, sendo aconselhado a não promover os espetáculos pelo aspecto de barbaridade que apresentam. A despeito de tudo, está firmemente decidido a promover as touradas, mesmo porque espera que, apresentando-se ao público carioca touradas como são levadas a efeito na Espanha, o espetáculo se torne admirado e terminem assim as reservas com que são vistos pelos brasileiros.

HISTÓRIA

Desde o século IX os chefes mouros e os cavaleiros espanhóis davam combate aos tou-

(Conclue na 11ª pág.)

Lei manda cumprir a Lei Magna

"Já chegamos ao ponto de votar lei ordinária para que a Constituição seja respeitada" — opinou o ministro Luís Gallotti, ao relatar, no Supremo Tribunal Federal, o recurso do juiz cearense Manoel de Sales Andrade, que pleiteara, em atividade, vencimentos de desembargador, além de majorações e gratificações concedidas pelas leis estaduais.

Alega o magistrado que poderia se ter beneficiado com as comodidades de uma aposentadoria com vencimentos iguais aos dos desembargadores, mais os adicionais de 40%, conforme estavam gozando vários juízes na sua condição de aposentados.

RECURSOS

Em defesa dêsse ponto de vista, o juiz cearense interpôs dois recursos junto ao Supremo Tribunal Federal. O ministro Luís Gallotti, relator da matéria, mostrou entretanto que o art.

(Conclue na 11ª pág.)

Doença de Chagas vai trazer cura do câncer

Em futuro muito próximo, o câncer poderá ser curado através da doença de Chagas, segundo revelou, ontem, numa das sessões do Congresso Internacional sôbre a Doença de Chagas, que ora se realiza no Instituto Osvaldo Cruz, em Manguinhos, o professor Jean Coudert, de Lyon, em trabalho que apresentou referente às pesquisas sôbre a ação de um extrato de "tripanossoma cruzi" nas células cancerosas.

As revelações do professor Coudert foram recebidas pelos congressistas, provenientes de tôdas as partes do mundo, como uma nova e animadora esperança para a ampliação dos conhecimentos científicos na luta que se trava contra o câncer.

PESQUISAS

Ressaltou o professor Coudert que os trabalhos experimentais e clínicos o conduziram, após 12 anos, à ação de um extrato liofilizado do "tripanossoma cruzi" nas diversas formas de neoplasia. Disse terem sido confirmados no conjunto, os trabalhos dos autores russos Roskin e Klyueva, concernentes a um extrato preparado diferentemente. Experimentalmente, nos ratos e nos camundongos, a evolução do câncer pôde ser modificada ou pela ministração cotidiana do extrato ou pela impregnação de células.

— Nessas circunstâncias especiais — afirmou — o câncer pode ser paralisado. Clinicamente, o combate do câncer da língua e da laringe pode ser obtido em casos excepcionais. Em casos, muito frequentes de câncer epitélio (seio, estômago, intestino) as melhoras são clìnicamente, ou radiològicamente, constatáveis, quer sôbre o volume dos tumores, quer sôbre as causas da compressão, dôres, distúrbios de circulação, ulcerações ou tendências hemorrágicas, quer sôbre a evolução e o desenvolvimento de metástese, foram constadas com uma frequência encorajadora. Uma ação sôbre o estado geral é igualmente manifesta. A ação

(Conclue na 11ª pág.)

Concílio empolga bispo evangélico

— Estamos, realmente, entusiasmados com o fato de a Igreja Católica Romana desejar fazer novos estudos sôbre as suas relações com o resto da Cristandade", — declarou, ontem, ao DIÁRIO CARIOCA, o Rev. Edmund Sherryl, bispo do Brasil Central da Igreja Episcopal Brasileira, referindo-se ao próximo Concílio Ecumênico.

A Igreja Episcopal Brasileira é um ramo da comunhão anglicana, foi fundada no Brasil por missionários norte-americanos e é filiada à Igreja Protestante e Episcopal dos Estados Unidos, contando com cêrca de 45 milhões de adeptos, mais concentrados nos países da "Commonwealth". No Brasil somam 10 mil.

A AUTORIDADE DO PAPA

Dizendo que sua igreja sempre considerou a Igreja Católica Romana como um dos ramos da verdadeira Igreja de Cristo, o bispo Sherryl, que é norte-americano, está no Brasil há 6 anos e fala português com sotaque de paulista, acrescentou:

"Quanto a isso, nunca fizemos polêmica. Há, porém, aqueles pontos capitais da nossa divergência com o clero romano, principalmente o que se refere à autoridade do Papa que se presume líder absoluto e infalível. Não discutimos o fato de que, na verdade, êle é o bispo de uma sede muito importante. Daí, porém, a dizer-se o Vigário de Cristo é o que julgamos querer ir muito longe".

AS DIVERGENCIAS

Referindo-se, ainda, às divergências entre a sua seita e a Igreja Romana, o bispo Sherryl prosseguiu:

"Sendo uma das igrejas reformadas, temos pontos em comum com as igrejas protestantes. Assim, divergimos, também, do catolicismo porque defendemos as teses do ofício religioso no vernáculo; o livre exame da Bíblia; o casamento do clero e a responsabilidade do leigo dentro da igreja.

DESEJO DE UNIÃO

O bispo da Igreja Episcopal Brasileira que tem como líder espiritual o arcebispo de Cantuária, referindo-se ao Concílio Ecumênico convocado pelo papa João XXIII, afirmou:

«Nós da comunhão anglicana nunca quisemos nos contrapor aos nossos irmãos da igreja romana, apesar dos séculos que temos sido mantidos apartados há mais de 400 anos.

(Conclue na 11ª pág.)

SÓ DEUS SABE

O bispo Edmund K. Sherryl, da Igreja Episcopal Brasileira, quando, referindo-se aos resultados do próximo Concílio Ecumênico, dizia: — É certo que temos sérias divergências, mas só Deus sabe o que nos traz o futuro

Prêso por delito de cuspir

— O engenheiro, aqui, doutor delegado, vem cuspindo há muito tempo, no busto do falecido presidente Getúlio Vargas, no "hall" do edifício do IAPC, ali na Rua México. Por isso, nós o trouxemos prêso — com estas palavras o porteiro Emílio Ferreira Roque apresentou, ontem, ao comissário do 5º Distrito Policial, o engenheiro (de 63 anos) Serzedelo Eugênio Benite.

O acusado, cercado por várias pessoas indignadas, negou peremptòriamente o ato que revoltara àqueles que o levaram (quase à fôrça) ao Distrito Policial. Depois de interrogado, foi mandado embora.

INTEGRALISTA

Benite disse que nunca cuspiu no busto de Getúlio Vargas e que nunca pertence-

(Conclue na 11ª pág.)

CACILDA, FALSA RÉ

No programado Festival do Teatro de Estudantes, Cacilda Becker irá a julgamento no papel de Maria Stuart

Estudantes julgarão Stuart e Elisabeth

Maria Stuart (Cacilda Becker) e Elizabeth I da Inglaterra (Henriette Morineau) vão ser julgadas durante o II Festival Nacional de Teatro de Estudantes, a realizar-se êste mês, em Santos, reunindo mil jovens que, conforme declarações do ministro Pascoal Carlos Magno, seu organizador, integrarão 54 grupos teatrais das mais variadas regiões do país.

Para defender as personagens célebres foram indicados os criminalistas Alfredo Trajan e Carlos de Araújo Lima, funcionando na acusação os advogados santistas Antônio Feliciano e Derez de Oliveira. O presidente do júri deverá ser um desembargador e os jurados serão escolhidos dentre representantes de diversas classes sociais.

APRESENTAÇOES

Durante 12 dias os estudantes de teatro se apresentarão em uma média de dois a três espetáculos, havendo, paralelamente, um curso intensivo de 12 aulas, a cargo de professôres da Escola de Arte Dramática de São Paulo.

— Os participantes do Festival — afirmou o ministro Pascoal Carlos Magno — deverão assistir a vários filmes extraídos de peças famosas. Além disto, realizarão uma ceia seguida de baile, denominado "dos personagens", quando cada integrante de grupo comparecerá com a roupa que usou na sua apresentação.

APROXIMAÇAO

O Festival tem o valor de aproximar, congraçar e unir jovens dos mais variados pontos do país e também estimular a criação artística, havendo para isto diversos prêmios, obtidos graças à cooperação dos governos federais, estadual e municipal, além da colaboração do povo santista.

Cinco dos melhores colocados no Festival viajarão pelos Estados, encenando os espetáculos vitoriosos. A renda será destinada a auxiliar os restaurantes e casas de estudantes. O programa deverá ser cumprido entre dezembro e março, aproveitando os jovens seu período de férias. Há ainda: o prêmio França, para o diretor amador que mais se

(Conclue na 11ª pág.)

Marinha suspende busca: submarino

A Marinha encerrou a caçada aos homens louros que teriam desembarcado de um bote de borracha na costa baiana, litoral de Alcobaça, com propósitos ilícitos — é o que informa o comunicado que o Serviço de Relações Públicas da Armada distribuiu ontem à imprensa.

Sôbre a presença dos quatro desconhecidos, o 2.º Distrito Naval, sediado em Salvador, enviará um relatório minucioso ao Estado-Maior da Armada, e entregará à Secretaria de Segurança do Estado as informações que colheu.

COMUNICADO

É o seguinte o comunicado da Marinha: "O comandante do 2.º Distrito Naval comunicou ter determinado o regresso do capitão-tenente Boisson a Salvador, dando por encerradas as investigações que a Marinha vinha realizando para esclarecimento de notícias sôbre um suposto desembarque clandestino de quatro homens estrangeiros, nas proximidades de Alcobaça. O comandante do 2.º Distrito Naval enviará oportunamente minucioso relatório ao Estado-Maior da Armada, e entregará à Secretaria de Segurança do Estado as informações que colheu, sôbre a presença de desconhecidos nessa região, para prosseguimento de investigações da competência dessa Secretaria".

Mons. Olímpio chega ao jubileu de ouro

Monsenhor Olímpio de Melo, atual Comissário da Igreja do Bom Jesus da Via Sacra (Conde de Bonfim, 50), que vai comemorar o seu jubileu de ouro, no próximo dia 19, declarou, ontem, ao DIÁRIO CARIOCA que a mais grata recordação de sua vida sacerdotal é a do tempo em que, como vigário em Santa Cruz, passava os dias confortando os doentes do Hospital Pedro II.

Vestido em sua tradicional batina branca, Monsenhor Olímpio, que tem 72 anos, nasceu em Formosa, (Pernambuco) e mantém a jovialidade dos tempos de moço, acrescenta: "As melhores recordações da minha vida de político são as dos dias em que inaugurava novas obras na cidade ou quando tornava uma família feliz dando emprêgo a um pobre necessitado".

D. LEME FOI O MENTOR

Falando sôbre as figuras da igreja católica que mais o impressionaram, monsenhor Olímpio citou d. Luís Raimundo da Silva Brito, grande orador e primeiro arcebispo do Recife; monsenhor Alberto Pequeno, seu diretor espiritual no Seminário (morto em um desastre juntamente com d. José Gaspar, arcebispo de S. Paulo); monsenhor Medeiros e o cardeal Sebastião Leme:

— "D. Leme foi meu verdadeiro mentor espiritual e político. Quando deixei a Prefeitura do Distrito Federal e quis cobrar de Getúlio a promessa que me fizera de mandar-me em comissão, para Roma, o cardeal aconselhou-me a ficar. Dei-me bem: fui para o Tribunal de Contas, onde fiquei por 20 anos, 16 dos quais como presidente. Quando em 1934 quis candidatar-me à Constituinte, don Leme desaconselhou-me. No ano seguinte, porém, fêz-me cônego de S. Pedro e deixou que eu concorresse às eleições.

LEMBRANDO GETÚLIO

As figuras políticas brasileiras que mais impressionaram monsenhor Olímpio foram: Pedro Ernesto, Agamenon Magalhães e Getúlio Vargas. Falando sôbre o ex-presidente, rememorou:

"Convivi intimamente com todos êles e dêles me lembro com uma profunda saudade. Getúlio, por exemplo, sempre que se referia a Bangu, onde comecei minha vida política, costumava dizer, no lugar do nome daquele bairro, "o trampolim do cônego".

VIDA RELIGIOSA

Monsenhor Olímpio de Melo formou-se no velho Seminário de Olinda onde foi ordenado por d. Luís de Brito. Em seu Estado natal exerceu o sacerdócio como capelão de operários, na Usina Goiana e vigário em Belo Jardim. Vindo ao Rio a passeio, adoeceu com impaludismo e a conselho dos médicos aqui se fixou. Foi capelão do Hospital S. Francisco de Paula e depois da igreja Mãe dos Homens. Era vigário em Santa Cruz quando d. Leme, dado o seu interêsse pelas causas operárias escolheu-o para vigário de Bangu.

VIDA PÚBLICA

Depois de 1930, monsenhor Olímpio abraçou a carreira política ao lado de Pedro Ernesto, na direção do Partido Autonomista. Foi vereador, presidente da primeira Câmara Autônoma, prefeito e interventor do Distrito Federal. Como administrador continuou a obra hospitalar de Pedro Ernesto e inaugurou os Hospitais Miguel Couto e Carlos Chagas e a lavanderia do Hospital Getúlio Vargas. Deixou, também, a estrada das Paineiras, a das Paineiras ao Corcovado a Pista da Gávea (Trampolim do Diabo) além do calçamento de grande zona dos subúrbios da Leopoldina e da Central. Promulgou a lei do ensino religioso e criou o Tribunal de Contas do qual foi presidente durante 16 anos.

AS FESTAS DO JUBILEU

As festas do jubileu de ouro sacerdotal de monsenhor Olímpio de Melo constarão de missa

(Conclue na 11ª pág.)

Sindicato procura acalmar a classe

Pedindo aos motoristas, trocadores e despachantes que se mantenham tranqüilos e não se perturbem com as notícias de que o pagamento do aumento salarial a que têm direito será suspenso, o Sindicato dos Condutores de Veículos Rodoviários distribuiu, ontem, uma nota em que afirma estar vigilante para impedir que se concretizem as ameaças patronais.

Ontem, a diretoria do Sindicato dos Condutores de Veículos Rodoviários reuniu-se na sede da entidade, decidindo empreender urgentes demarches para evitar que a suspensão ou redução do aumento salarial e convocar uma assembléia geral da classe, caso encontrem dificuldades para impedir a represália patronal.

AS TARIFAS

O sr. Roberto Tauney, diretor do Departamento de Concessões da Prefeitura, afirmou que provàvelmente na próxima semana estarão prontas, e entrarão imediatamente em vigor, as novas [illegible] de tarifas dos ônibus com a redução de 10% determinada pelo prefeito Sá Freire Alvim.

Disse, ainda, o sr. Roberto Taunay que o serviço de fiscalização do Departamento de Concessões zelará enèrgicamente pela aplicação das novas tabelas.

OS ESTUDANTES

As organizações estudantis formaram uma comissão para estudar em profundidade as causas do aumento das tarifas dos ônibus e lotações, tendo chegado à conclusão que realmente a elevação do custo operacional dos veículos (oriundo da majoração do preço das peças acessórias e combustíveis) exige um reajustamento tarifário.

Pretende essa comissão enviar um memorial ao presidente da República sugerindo diversas medidas tendentes a estabilizar os preços das peças acessórios e combustíveis, denunciando, inclusive, as irregularidades existentes na indústria de pneumáticos.

COMISSÃO DE TARIFAS

Em reunião realizada ontem pela manhã, os membros da Comissão de Tarifas resolveram reafirmar que os preços das passagens dos ônibus e lotações foram fixados com base em dados técnicos e nas reais necessidades das emprêsas.

Resolveram, também, não promover a revisão dos estudos elaborados, sob a alegação de que não cometeram qualquer êrro e tècnicamente as tabelas vigentes não podem ser reduzidas.

Servidor gaúcho: aumento

P. ALEGRE, 9 — (Da Sucursal do DC) — Até o dia 31 do corrente mês, com a proposta orçamentária a ser enviada ao Poder Legislativo, o governador indicará os previstos elementos e meios adequados ao reajustamento geral dos vencimentos do funcionalismo.

Em nota oficial do governador Brizola, os níveis correspondentes e condignos à natureza de suas funções e à prestação de serviços à coletividade, terão um reajustamento à altura.

DECLARAÇÕES

Tendo em vista as informações contraditórias que vem sendo divulgadas sôbre as reivindicações dos servidores públicos, à Casa Civil do govêrno do Estado, vem de prestar os seguintes esclarecimentos:

a) Na verdade o sr. governador do Estado vem considerando o melhor acolhimento as reivindicações dos servidores públicos quanto, a uma justa melhoria de seus vencimentos, reconhecidamente desatualizados em face do crescimento do custo de vida;

b) Considera os justos reclamos do magistério estadual;

c) Ao lado de seus esforços na execução de um programa de reorganização e funcionamento mais eficiente dos serviços públicos do Estado, tem sido constante a preocupação do atual govêrno, em encontrar os meios necessários para atender a indispensável atualização dos vencimentos dos servidores;

(Conclue na 11ª pág.)

Aumento ou greve do leite

Medidas extremas, como a greve e consequente suspensão do abastecimento de leite a esta capital, foram sugeridas, ontem, em reunião dos produtores do Distrito Federal, e Estados de S. Paulo, Minas Gerais e Rio de Janeiro. A reunião foi presidida pelo sr. Iris Meinberg e realizou-se na Confederação Rural Brasileira.

Predominou, entretanto, o ponto-de-vista da maioria, que optou por uma nova tentativa junto aos poderes públicos, em favor de reajustamento do preço mínimo do produto. Êste será de onze cruzeiros e 30 centavos, o litro, para o produtor, já que no Memorial apresentado a 17 de fevereiro passado aquêle preço era de Cr$ 10,10, o que, com o aumento geral das utilidades, já está superado.

Ainda foi objeto de protestos a atitude da COFAP, recusando-se apreciar a matéria, mais de uma vez posta sob suas vistas, em reiteradas solicitações, segundo afirmou o líder da classe, sr. Albuquerque Lins, que é, aliás, membro daquela Comissão.

DRT DE SÃO PAULO ENTREGA RELATÓRIOS

Com o objetivo de entregar ao ministro do Trabalho, dois relatórios — um sôbre fiscalização das leis trabalhistas e outro em tôrno da situação social de São Paulo — estêve ontem no Ministério do Trabalho, o delegado Regional do Trabalho daquêle Estado, sr. Roberto Gusmão.

O sr. Fernando Nóbrega, titular da pasta do Trabalho, que ficou de examinar êsses dois relatórios, no decorrer dos próximos dias, autorizou, entretanto, medidas para melhor funcionamento dessa Delegacia, inclusive, em relação aos agentes fiscais e repressão aos falsos fiscais.

DE POLITICA, NEM OS POLITICOS

Quando o repórter lhe perguntou sôbre a política, no Brasil, Monsenhor Olímpio de Melo, erguendo os braços, exclamou: "Não, não quero misturar a festa do meu jubileu com assuntos políticos. Mesmo porque de política nem os próprios políticos sabem ao certo"